

REGIONE AUTONOMA VALLE D'AOSTA
REGION AUTONOME VALLEE D'AOSTE



COMUNE DI VILLENEUVE

SETTORE TECNICO

DETERMINAZIONE N. 78 DEL 03/11/2017

OGGETTO:

**LAVORI DI BITUMATURA DI STRADE E PIAZZALI COMUNALI -
AUTORIZZAZIONE A CONTRATTARE - CIG: ZC2207B40D.**

IL TECNICO COMUNALE

PRESO ATTO che occorre procedere alla bitumatura di alcuni tratti di strade e piazzali comunali;

VISTI gli elaborati tecnici predisposti dall'ufficio tecnico per i lavori di bitumatura delle strade e piazzali Comunali e ritenuto di procedere alla loro approvazione:

- Capitolato speciale di appalto;
- Computo metrico estimativo;
- Planimetrie degli interventi;

VISTO il Decreto legislativo 19.04.2017, n. 560 "Attuazione delle direttive 2014/23/UE, 2014/24/UE e 2014/25/UE sull'aggiudicazione dei contratti di concessione, sugli appalti pubblici e sulle procedure d'appalto degli enti erogatori nei settori dell'acqua, dell'energia, dei trasporti e dei servizi postali, nonché per il riordino della disciplina vigente in materia di contratti pubblici relativi a lavori, servizi e forniture", e in particolare l'art. 32, comma 2, il quale stabilisce che: "...prima dell'avvio delle procedure di affidamento dei contratti pubblici, le stazioni appaltanti, in conformità ai propri ordinamenti, decretano o determinano di contrarre, individuando gli elementi essenziali del contratto e i criteri di selezione degli operatori economici e delle offerte"....;

RAVVISATA la necessità di procedere all'appalto dei lavori dei lavori in oggetto;

DATO ATTO che per l'acquisizione del presente servizio è stato acquisito il CIG:
ZC2207B40D

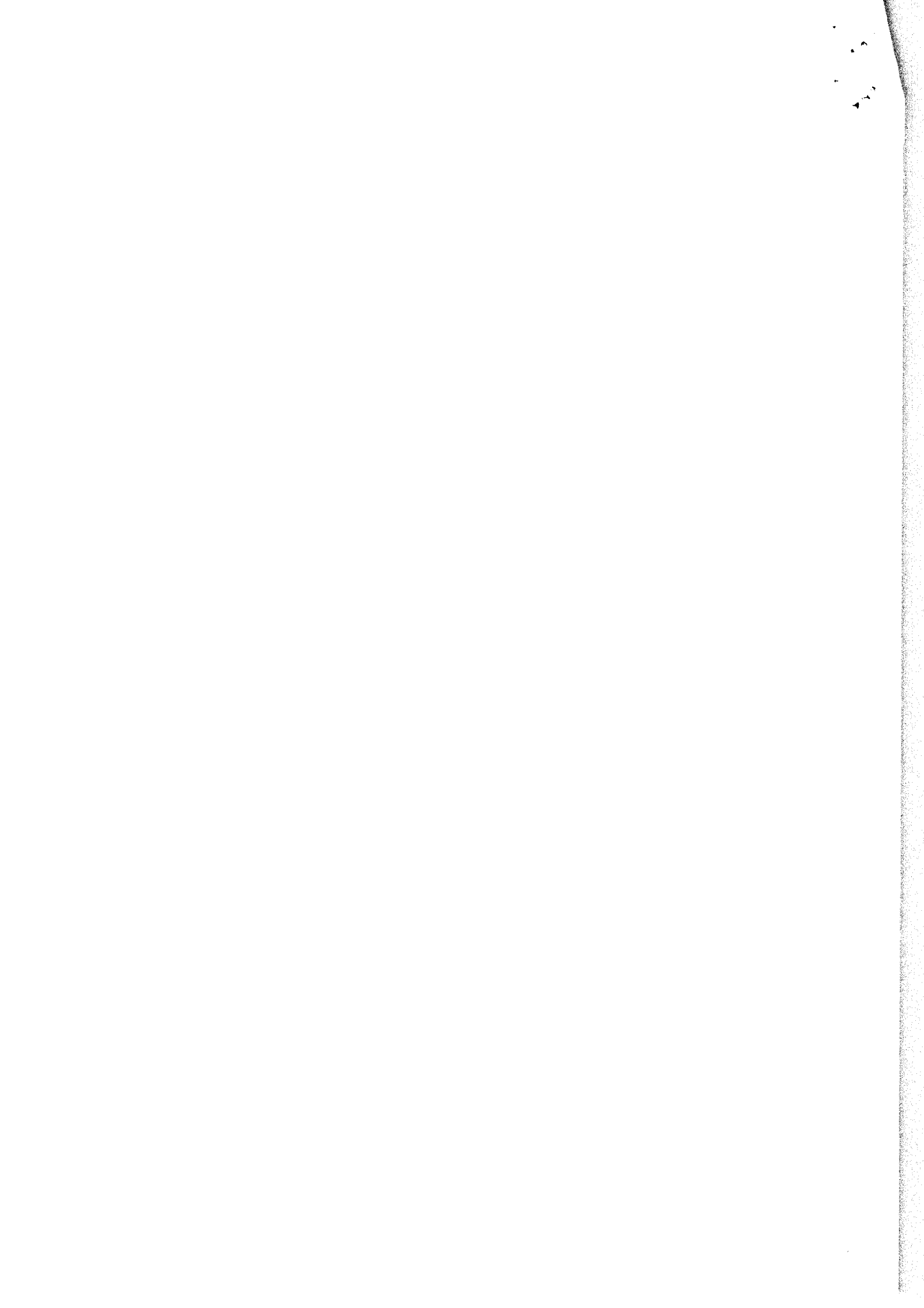

VISTA la documentazione predisposta dall'ufficio tecnico per la procedura di gara e ritenuto di procedere alla loro approvazione:

- Lettera d'invito;
- Modulo di dichiarazione;
- Presa visione
- Offerta economica;
- Elenco Ditte;

RITENUTO quindi di affidare i lavori in oggetto mediante la procedura negoziata sotto soglia di cui all'articolo 36, comma 2, lettera a) del D.Lgs. 56/2017 con il criterio del prezzo piu' basso con esclusione automatica dalla gara delle offerte che presentano una percentuale di ribasso pari o superiore alla soglia di anomalia individuata ai sensi del comma 2 dell'art.97;

VISTO il Decreto Legislativo 18.04.2016, n. 50 modificato dal DLGS 19/04/2017 N. 56;

VISTI:

- il decreto legislativo 18 agosto 2000, n. 267 "Testo unico delle leggi sull'ordinamento degli enti locali";
- il decreto legislativo 23 novembre 2011, n. 118 "Disposizioni in materia di armonizzazione dei sistemi contabili e degli schemi di bilancio delle regioni, degli enti locali e dei loro organismi, a norma degli articoli 1 e 2 della legge 5 maggio 2009, n. 42";
- il decreto legislativo 10 agosto 2014, n. 126 "Disposizioni integrative e correttive del decreto legislativo 23 novembre 2011, n. 118 recante disposizioni in materia di armonizzazione dei sistemi contabili e degli schemi di bilancio delle regioni, degli enti locali e dei loro organismi, a norma degli articoli 1 e 2 della legge 5 maggio 2009, n. 42";
- il Regolamento comunale di contabilità approvato con deliberazione consiliare n. 6 del 15.03.2017;

RICHIAMATE le seguenti deliberazioni:

- Consiglio comunale n. 4 del 15.03.2017, oggetto: "Approvazione bilancio pluriennale 2017/2019 e documento unico di programmazione (DUP) triennio 2017/2019;
- Giunta comunale n. 21 del 31.03.2017, oggetto: "Assegnazione delle quote di bilancio ai sensi dell'articolo 46, comma 5, della L.r. 7.12.1998, n. 54 e dell'articolo 169 del D.Lgs. 267/2000" esecutiva ai sensi di Legge;
- Consiglio Comunale n. 37 del 25.10.2017, oggetto: "4^ Variazione al bilancio pluriennale 201/2019 ed al Documento Unico di Programmazione";

DETERMINA

DI APPROVARE gli elaborati tecnici predisposti dall'ufficio tecnico per i lavori di bitumatura delle strade e piazzali Comunali:

- Capitolato speciale di appalto;
- Computo metrico estimativo;
- Planimetrie degli interventi;

DI AFFIDARE i lavori di bitumatura delle strade e piazzali comunali mediante la procedura



negoziata sotto soglia di cui all'articolo 36, comma 2, lettera a) del D.Lgs. 56/2017 con il criterio del prezzo più basso;

DI APPROVARE i seguenti documenti di gara:

- Lettera d'invito;
- Modulo di dichiarazione;
- Presa visione;
- Offerta economica;
- Elenco Ditte;

DI DARE atto che la spesa derivante dall'affidamento del servizio in oggetto verrà impegnata in sede di aggiudicazione di gara;

DI AVER richiesto il CIG: ZC2207B40D;

DI OMETTERE, ai sensi di legge, la pubblicazione dell'elenco delle ditte da invitare.



IL TECNICO COMUNALE

GJ/

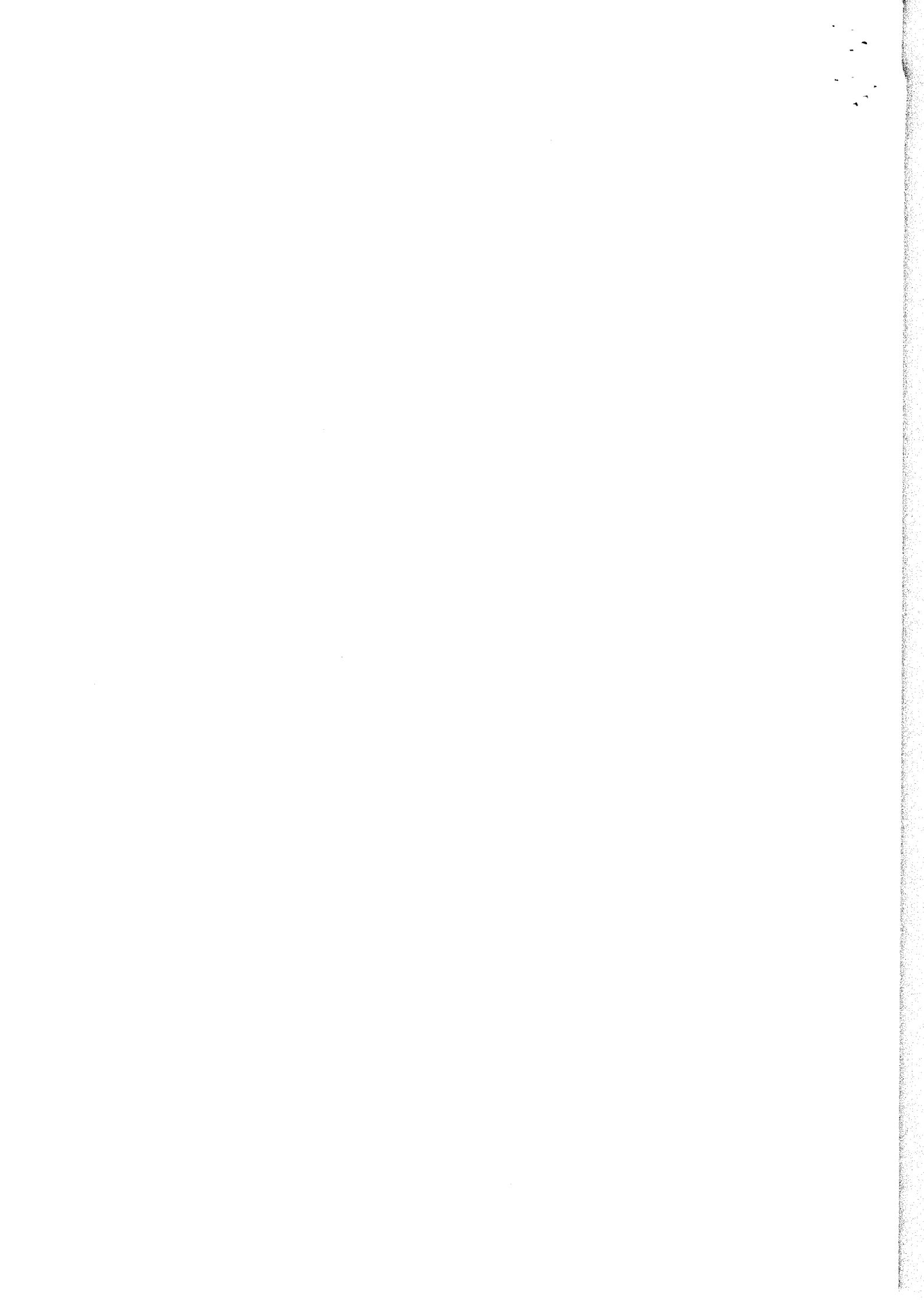

**OGGETTO: LAVORI DI BITUMATURA DI STRADE E PIAZZALI COMUNALI -
AUTORIZZAZIONE A CONTRATTARE - CIG: ZC2207B40D.**

=====

Visto di regolarità contabile attestante la copertura finanziaria dell'impegno di spesa ai sensi dell'art. 27 comma 1 del regolamento regionale 3.02.1999 n. 1.

Villeneuve, il 03/11/2017

IL RESPONSABILE DEL SERVIZIO CONTABILITA'



=====

RELAZIONE DI PUBBLICAZIONE

Pubblicata all'Albo Pretorio on line nel sito web istituzionale del Comune di Villeneuve per 15 giorni dal 03-nov-2017 al 18-nov-2017

Villeneuve, il 03-nov-2017

IL FUNZIONARIO INCARICATO



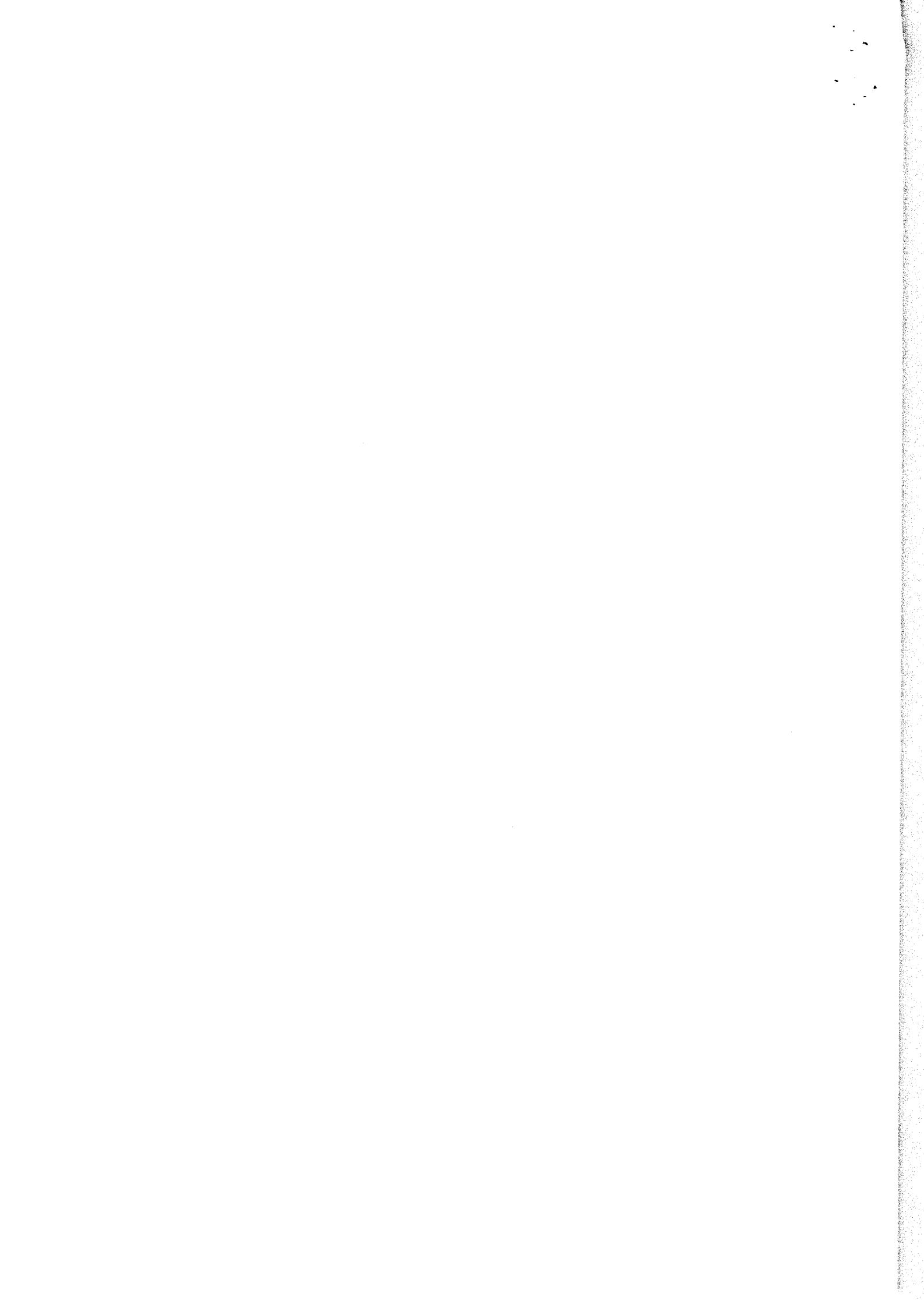

COMUNE DI VILLENEUVE

UFFICIO TECNICO

LAVORI DI BITUMATURA DI STRADE E PIAZZALI COMUNALI

CIG ZC2207B40D

CAPITOLATO SPECIALE D'APPALTO

CAPITOLATO SPECIALE D'APPALTO

CAPO I - Descrizione dell'intervento e designazione delle diverse categorie di lavori

OGGETTO DELL'APPALTO

L'Appalto ha per oggetto l'esecuzione delle seguenti opere: "LAVORI DI BITUMATURA DI ALCUNE STRADE E PIAZZALI COMUNALI" NELLE LOCALITA' CAPOLUOGO, CHAVONNE, SABUREY, CHAMPLEVAL DESSUS, CHAMPLONG DESSUS, MONTOVERT, CHAMPROTARD ~~CNOFELET~~

AMMONTARE DELL'APPALTO

L'ammontare a base d'asta dell'appalto è costituito dall'importo relativo all'esecuzione delle lavorazioni, soggetto al ribasso d'asta, aumentato dell'importo relativo agli oneri per l'attuazione delle misure per la sicurezza e gli oneri per la discarica.

A) Importo relativo alle differenti categorie di lavoro.

Nel presente appalto sono comprese opere da compensarsi a misura e in economia. L'importo complessivo dell'appalto, comprensivo degli oneri per l'attuazione delle misure per la sicurezza, e gli oneri per la discarica ammonta complessivamente € 39.959,02 al netto dell'IVA 22%.

<i>Categoria prevalente OG3</i> Strade ponti ecc.	Importo (euro)
<i>a-Lavorazioni a misura</i>	€ 37.718,06
<i>b-Economie</i>	€ 1.116,00
<i>c- Noli</i>	€ 724,96
TOTALE OPERE SOGGETTE A RIBASSO	€ 39.559,02
<i>d- Oneri per la sicurezza (non soggetti a ribasso)</i>	€ 200,00
<i>e-Oneri di discarica (non soggetti a ribasso)</i>	€ 200,00
IMPORTO COMPLESSIVO DELL'APPALTO	€ 39.959,02

Le cifre dei precedenti quadri si riferiscono a importi presuntivi delle diverse categorie di lavori a misura e in economia, soggetti a ribasso d'asta. Per le opere appaltate a misura, la somma prevista nel contratto può variare, tanto in più quanto in meno, in rapporto alla quantità effettiva di opere eseguite.

Oneri per la sicurezza

La stima degli oneri per garantire il rispetto delle norme di sicurezza, della prevenzione degli infortuni e della tutela della salute dei lavoratori impiegati nel cantiere è oggetto di specifico compenso. Tali oneri verranno compensati con le modalità previste del presente capitolato. **IMPORTO ONERI PER LA SICUREZZA € 200,00 (duecento)**

DESIGNAZIONE DELLE DIFFERENTI CATEGORIE DI LAVORO.

La descrizione dei lavori che compongono l'insieme delle opere a misura, noli, ed economie come riscontrabile dal computo metrico estimativo.

OPERE IN ECONOMIA

Nei casi previsti dalla legge e dal precedente articolo del presente capitolato di appalto, la direzione dei lavori potrà ordinare, senza che l'appaltatore possa farvi eccezione, che vengano realizzati in economia quei lavori che non fossero suscettibili di valutazione e misura coi prezzi contemplati nell'elenco prezzi unitari e per i quali -sia a causa della loro limitata entità, sia per l'eccezionalità della loro esecuzione - risulti difficoltoso o non conveniente provvedere alla formazione di nuovi prezzi. Per l'esecuzione delle opere in economia, l'appaltatore è tenuto a fornire, dietro semplice ordine verbale, in caso di urgenza, i materiali, i mezzi d'opera e gli operai che gli fossero richiesti.

DOCUMENTI CHE FANNO PARTE DEL CONTRATTO

Fanno parte integrante del contratto di appalto il presente capitolato speciale d'appalto

In caso di non conformità o divergenza tra due o più documenti di cui sopra, si devono osservare le seguenti priorità:

- a) il contratto d'appalto;
- b) il capitolato speciale d'appalto;

DISPOSIZIONI PARTICOLARI RIGUARDANTI L'APPALTO.

La sottoscrizione del contratto da parte dell'appaltatore equivale a dichiarazione di perfetta conoscenza e incondizionata accettazione della legge, dei regolamenti e di tutte le norme vigenti in materia di lavori pubblici, nonché alla completa accettazione di tutte le norme che regolano il presente appalto, e del progetto per quanto attiene alla sua perfetta esecuzione. L'appaltatore dà atto, senza riserva alcuna, della piena conoscenza e disponibilità degli atti progettuali e della documentazione, della disponibilità dei siti, dello stato dei luoghi, delle condizioni pattuite in sede di offerta e di ogni altra circostanza che interessi i lavori, .

In caso di mancata stipulazione del contratto da parte dell'aggiudicatario l'amministrazione procede all'escussione della cauzione.

Anche in pendenza della stipulazione del contratto o della sua approvazione, a norma di legge, l'appaltatore resterà vincolato dal momento in cui con l'atto di aggiudicazione definitiva viene accettata la sua offerta e l'Amministrazione comunale avrà il diritto di anticipare la consegna dei lavori. In tal caso, l'appaltatore dovrà subito provvedere, anche in pendenza di detta stipulazione ed approvazione, all'esecuzione delle opere e provviste che verranno ordinate dalla direzione dei lavori.

RESPONSABILITA' TECNICA DELL'APPALTATORE - RAPPRESENTANZA DELL'APPALTATORE - DIRETTORE TECNICO E DIRETTORE DI CANTIERE

L'appaltatore è l'unico responsabile dell'esecuzione delle opere appaltate in conformità alle buone regole della tecnica e nel rispetto di tutte le norme di Legge vigenti all'epoca della loro realizzazione: la presenza sul luogo del direttore dei lavori o del personale di sorveglianza, le disposizioni da loro impartite, l'approvazione dei tipi e qualunque intervento del genere si intendono esclusivamente connessi con la migliore tutela dell'Amministrazione comunale e non diminuiscono la responsabilità dell'appaltatore, che sussiste in modo pieno ed esclusivo dalla consegna dei lavori al collaudo.

L'appaltatore tramite il direttore di cantiere assicura l'organizzazione, la gestione tecnica, la conduzione del cantiere e l'osservanza del piano di sicurezza e coordinamento e del piano operativo di sicurezza.

Ogni più ampia responsabilità in caso di infortuni e danni ricadrà pertanto sull'appaltatore, restando l'Amministrazione comunale, nonché il personale preposto alla direzione dei lavori, sollevati ed indenni da qualsiasi domanda di risarcimento o azione legale.

ONERI E OBBLIGHI DIVERSI A CARICO DELL'APPALTATORE

L'appaltatore nell'eseguire i lavori in conformità del contratto, deve uniformarsi agli ordini di servizio ed alle istruzioni e prescrizioni che gli siano comunicate per iscritto dal RUP o dal direttore dei lavori nei limiti delle rispettive competenze desumibili dal contenuto del capitolato d'appalto e dalle leggi vigenti in materia di lavori pubblici.

E' fatta salva la facoltà dell'appaltatore di fare le proprie osservazioni e riserve nei modi prescritti.

Sono a carico esclusivo dell'appaltatore:

- tutte le spese e le tasse - nessuna esclusa - inerenti e conseguenti alla stipulazione del contratto e degli eventuali atti complementari, compresi i diritti di segreteria;
- la tassa per eventuali occupazioni di suolo pubblico, ivi comprese le relative eventuali variazioni nel corso dell'esecuzione del contratto per indennità di cava, per licenze temporanee di passi carrabili.

PERIODO DI GARANZIA E GRATUITA MANUTENZIONE - DIFETTI DI COSTRUZIONE

L'appaltatore deve demolire e rifare, a sue spese e rischio, le opere che il direttore dei lavori o il collaudatore accertano eseguiti in difformità rispetto alle specifiche contrattuali e comunque alla perfetta regola d'arte o che dopo la loro accettazione e messa in opera abbiano rilevato difetti o inadeguatezze.

L'appaltatore è comunque tenuto ad ottemperare all'ordine di demolizione ricevuto. In caso contrario si procede alla demolizione ed al rifacimento dei lavori a cura e spese dell'appaltatore stesso.

Quando i vizi di costruzione siano accertati le spese delle verifiche sono a carico dell'appaltatore, in caso contrario l'appaltatore ha diritto a rimborso di tali spese.

A fronte di ulteriori inadempienze dell'appaltatore, l'Amministrazione comunale procede all'escussione delle cauzioni.

A partire dalla data del certificato di ultimazione dei lavori fino alla data del certificato di regolare esecuzione l'appaltatore è obbligato alla manutenzione gratuita di tutte le opere eseguite e quindi a sostituire i materiali che non si mostrassero rispondenti alle prescrizioni contrattuali ed a riparare

tutti i guasti e le degradazioni che si verificassero, anche se risultassero dipendenti dall'uso, purché corretto, delle opere.

DANNI

Sono a carico dell'appaltatore tutte le misure, comprese le opere provvisoriale, e tutti gli adempimenti per evitare il verificarsi di danni alle opere, all'ambiente, alle persone e alle cose nell'esecuzione dell'appalto.

Nel caso di danni causati da forza maggiore l'appaltatore ne fa denuncia al direttore dei lavori entro cinque giorni da quello dell'evento, a pena di decadenza dal diritto al risarcimento. Appena ricevuta la denuncia, il direttore dei lavori procede, redigendone processo verbale, all'accertamento:

- a) dello stato delle cose dopo il danno, rapportandole allo stato precedente;
- b) delle cause dei danni, precisando l'eventuale causa di forza maggiore;
- c) della eventuale negligenza, indicandone il responsabile;
- d) dell'osservanza o meno delle regole dell'arte e delle prescrizioni del direttore dei lavori;
- e) dell'eventuale omissione delle cautele necessarie a prevenire i danni.

L'indennizzo per quanto riguarda i danni alle opere, è limitato all'importo dei lavori necessari per l'occorrente riparazione valutata ai prezzi di contratto o secondo nuovi prezzi definiti nei termini stabiliti all'articolo III.4 del presente capitolato.

Nessun compenso è dovuto quando a determinare il danno abbia concorso la colpa dell'appaltatore o delle persone delle quali esso è tenuto a rispondere. Non saranno altresì riconosciuti all'appaltatore perdite e danni di qualunque entità e ragione ai materiali non ancora posti in opera, alle opere così dette provvisoriale. L'onere per il ripristino di opere o il risarcimento di danni a luoghi, cose o a terzi determinati da mancata, tardiva o inadeguata assunzione dei necessari provvedimenti sono a totale carico dell'appaltatore, indipendentemente dall'esistenza di adeguata copertura assicurativa.

Le ipotesi di cui sopra non autorizzano l'appaltatore, per nessun motivo, a sospendere o rallentare l'esecuzione dei lavori, tranne in quelle parti per le quali lo stato delle cose debba rimanere inalterato sino a che non si sia eseguito l'accertamento dei fatti.

In caso di piena, i danni prodotti ai lavori di difesa di corsi d'acqua, quando non siano ancora contabilizzati sono valutati in base alla misurazione provvisoria fatta dagli assistenti in contraddittorio con la direzione lavori. Mancando la misurazione l'appaltatore può dare la dimostrazione dei lavori eseguiti con i mezzi di prova più idonei ammessi dalla legge, ad eccezione di quella testimoniale.

ANDAMENTO DEI LAVORI

In genere l'appaltatore avrà la facoltà di sviluppare i lavori nel modo che crederà più conveniente per consegnarli perfettamente compiuti nel termine contrattuale, purché, a giudizio della direzione lavori, non riesca pregiudizievole alla buona riuscita delle opere ed agli interessi dell'Amministrazione.

L'Amministrazione si riserva, in ogni modo, il diritto di prefiggere all'Imprenditore i lavori che debbono essere incominciati e di stabilire l'esecuzione di una determinata opera entro un congruo termine perentorio o di disporre l'ordine di esecuzione dei lavori nel modo che riterrà più conveniente specialmente in relazione alle esigenze dipendenti dall'esecuzione di opere ed alla

consegna delle forniture escluse dall'appalto, senza che l'appaltatore possa rifiutarsi o farne oggetto di richiesta di speciali compensi.

Nell'esecuzione delle opere l'appaltatore si atterrà sempre alle prescrizioni che gli verranno impartite dalla direzione lavori e non si accrediteranno all'impresa né le opere da essa eseguite di proprio arbitrio che non fossero corrispondenti alle prescrizioni della direzione dei lavori stessa, né quelle eseguite irregolarmente per le quali si applicheranno le disposizioni di cui all'art. II.12.3 del presente capitolato.

CONSEGNA E INIZIO DEI LAVORI

A) Termine per la consegna

Dopo la stipula del contratto, o in caso di urgenza, una volta intervenuta l'esecutività del provvedimento di aggiudicazione definitiva, il direttore dei lavori procede alla consegna dei lavori. La consegna dei lavori deve avvenire non oltre 45 giorni dalla data di stipulazione del contratto.

B) Processo verbale di consegna

Il processo verbale di consegna contiene i seguenti elementi: le condizioni e circostanze speciali locali riconosciute e le operazioni eseguite, come i tracciamenti, gli accertamenti di misura, i la dichiarazione che l'area su cui devono eseguirsi i lavori è libera da persone e cose e, in ogni caso, che lo stato attuale è tale da non impedire l'avvio e la prosecuzione dei lavori.

Qualora la consegna sia eseguita in via d'urgenza il processo verbale indica a quali materiali l'appaltatore deve provvedere e quali lavorazioni deve immediatamente iniziare in relazione al programma di esecuzione presentato dall'impresa.

Il processo verbale è redatto in doppio esemplare firmato dal direttore dei lavori e dall'appaltatore.

TEMPO UTILE PER L'ULTIMAZIONE DEI LAVORI - SOSPENSIONI E RIPRESA DEI LAVORI - PROROGHE

1. Tempo utile per l'ultimazione dei lavori

L'appaltatore deve ultimare i lavori nel termine di 25 (venticinque) giorni naturali consecutivi con decorrenza dalla data riportata nel verbale di consegna, o, in caso di consegna parziale, dalla data riportata nell'ultimo dei verbali di consegna.

2. Sospensioni e ripresa dei lavori

Qualora cause di forza maggiore, condizioni climatiche eccedenti la previsione di andamento sfavorevole od altre simili circostanze speciali impediscano, in via temporanea, che i lavori procedano utilmente a regola d'arte, il direttore dei lavori, ne ordina la sospensione indicandone le ragioni e l'imputabilità con riferimento al verbale di consegna.

Tra le circostanze speciali rientrano le situazioni che determinarono la necessità di procedere alla redazione di una variante in corso d'opera nei casi previsti e successive modifiche, queste ultime due qualora dipendano da fatti non prevedibili al momento della conclusione del contratto.

La sospensione permane per il tempo necessario a far cessare le cause che hanno comportato la interruzione dell'esecuzione dell'appalto. Nel caso di sospensione dovuta a redazione di perizia di variante, il tempo deve essere adeguato alla complessità ed importanza delle modifiche da introdurre al progetto.

E' fatto salvo il pagamento dei lavori eseguiti e del valore dei materiali utili presenti in cantiere.

Salvo quanto sopra stabilito, per la sospensione dei lavori, qualunque sia la causa, non spetta all'appaltatore alcun compenso o indennizzo.

In ogni caso e salvo che la sospensione non sia dovuta a causa attribuibili all'appaltatore la durata della sospensione non è calcolata nel termine fissato nel contratto per l'ultimazione dei lavori.

Il direttore dei lavori, con l'intervento dell'appaltatore o di un suo legale rappresentante, compila il verbale di sospensione indicando le ragioni che hanno determinato l'interruzione dei lavori. Il verbale deve essere inoltrato al coordinatore del ciclo entro cinque giorni dalla data della sua redazione.

Nel verbale di sospensione è inoltre indicato lo stato di avanzamento dei lavori, le opere la cui esecuzione rimane interrotta e le cautele adottate affinché alla ripresa le stesse possano essere continuate ed ultimate senza eccessivi oneri, la consistenza della forza lavoro e dei mezzi d'opera esistenti in cantiere al momento della sospensione.

I verbali di ripresa dei lavori, da redigere a cura del direttore dei lavori, non appena venute a cessare le cause della sospensione, sono firmati dall'appaltatore e dal RUP nel modi e nei termini sopraddetti. Nel verbale di ripresa il direttore dei lavori indica il nuovo termine contrattuale. L'appaltatore non può sospendere i lavori se non per cause di forza maggiore.

Le sospensioni disposte ad iniziativa dell'appaltatore così come l'abbandono del cantiere da parte del medesimo danno luogo alla risoluzione del contratto per grave inadempimento grave irregolarità e grave ritardo.

Proroghe

L'appaltatore, qualora, per causa ad esso non imputabile, non sia in grado di ultimare i lavori nel termine fissato, può chiedere, esclusivamente prima della scadenza del termine, con domanda motivata che deve essere formulata almeno 30 giorni prima della data di conclusione dei lavori, una sola proroga che verrà esaminata dal RUP, sentito il direttore dei lavori. La risposta in merito all'istanza di proroga è resa dal RUP entro 30 giorni dal suo ricevimento.

Non saranno comunque concesse proroghe al termine di ultimazione, salvo che nei casi espressamente contemplati dal presente capitolato e per imprevedibili circostanze di effettiva forza maggiore. La concessione della proroga non pregiudica i diritti che possono competere all'appaltatore per il fatto che la maggior durata dei lavori sia imputabile all'Amministrazione comunale.

PENALE IN CASO DI RITARDO

Per ogni giorno di ritardo oltre il termine stabilito per la consegna delle opere ultimate l'appaltatore soggiacerà ad una penale pecuniaria pari all'uno per mille del valore del contratto.

Il valore complessivo della suddetta non potrà in ogni caso superare il 10% del valore di contratto; il raggiungimento di tale limite ovvero il raggiungimento di un ritardo pari o superiore a quello concesso per la realizzazione dei lavori costituisce grave inadempimento alle obbligazioni di contratto.

La penale è applicata fin dalla scadenza del termine di ultimazione su tutti i successivi stati di avanzamento e sul conto finale.

E' ammessa, su motivata richiesta dell'appaltatore, la totale o parziale disapplicazione della penale quando si riconosca che il ritardo non è imputabile all'impresa, oppure quando si riconosca che la penale è manifestamente sproporzionata, rispetto all'interesse dell'Amministrazione comunale. La disapplicazione non comporta il riconoscimento di compensi o indennizzi all'appaltatore.

ULTIMAZIONE DEI LAVORI - CONTO FINALE - AVVISO AI CREDITORI

1 Ultimazione dei lavori

L'ultimazione dei lavori, appena avvenuta, deve essere dall'appaltatore comunicata per iscritto al direttore dei lavori, il quale procederà dandone congruo preavviso scritto, alle necessarie constatazioni in contraddittorio, redigendo apposito certificato attestante l'ultimazione dei lavori se le opere saranno riscontrate regolarmente compiute.

Il conto finale dovrà essere redatto dal direttore dei lavori nei 30 giorni successivi alla consegna dell'attestazione di ultimazione dei lavori.

2 Conto finale

L'appaltatore all'atto della firma non può iscrivere domande, per oggetto o per importo, diverse da quelle formulate nel registro di contabilità durante lo svolgimento dei lavori, e deve confermare le riserve già iscritte sino a quel momento negli atti contabili per le quali non sia intervenuto l'accordo bonario eventualmente aggiornandone l'importo.

Qualora l'appaltatore non firmasse il conto finale nel termine sopra indicato, o se lo sottoscrivesse senza confermare le domande già formulate nel registro di contabilità, il conto finale si intende come da lui definitivamente accettato e le riserve abbandonate.

3 Avviso ai creditori

Ricevuta l'attestazione di ultimazione lavori si procederà alla pubblicazione sull'ALBO PRETORIO dell'avviso contenente l'invito per coloro i quali vantino crediti verso l'appaltatore per indebite occupazioni di aree o stabili e danni arrecati nell'esecuzione dei lavori, a presentare entro un termine non superiore a sessanta giorni le ragioni dei loro crediti e la relativa documentazione.

NORME PER LA VALUTAZIONE E LA MISURA DEI LAVORI

I prezzi in base ai quali, sotto deduzione del pattuito ribasso d'asta, saranno pagati i lavori e le somministrazioni appaltati risultano dall'elenco prezzi; essi sono comprensivi di utile e spese generali e includono inoltre:

- per i materiali: ogni spesa per la fornitura, trasporto, imposta di consumo, cali, perdite, sprechi, ecc., nessuna eccettuata, per darli pronti all'impiego a piè d'opera in qualsiasi punto di lavoro;
- per gli operai e mezzi d'opera: ogni spesa per fornire i medesimi di attrezzi e utensili del mestiere e accessori di ogni specie, nonché le quote per assicurazioni sociali, infortuni, benefici, ecc., nonché nel caso di lavoro notturno anche la spesa per l'illuminazione dei cantieri di lavoro;
- per i noli: ogni spesa per dare a piè d'opera i macchinari e i mezzi d'opera pronti al loro uso, completi di accessori, ecc., tutto come sopra;
- per i lavori a misura e a corpo: tutte le spese per mezzi d'opera; assicurazioni di ogni specie; tutte le forniture occorrenti e loro lavorazione ed impiego, indennità di cave, di passaggi, di depositi, di cantiere, di occupazioni temporanee e diverse; mezzi d'opera provvisori nessuno escluso, carichi, trasporti e scarichi in ascesa e discesa, ecc., e quanto altro occorre per dare il lavoro compiuto a

perfetta regola d'arte, intendendosi nei prezzi stessi compreso ogni compenso per gli oneri tutti che l'appaltatore dovrà sostenere a tale scopo, anche se non esplicitamente richiamati nei vari articoli di capitolato e nell'elenco dei prezzi.

Il fatto che un'opera o una provvista sia contemplata nell'elenco prezzi non comporta l'obbligo per l'Amministrazione comunale di darne ordinazione all'appaltatore.

OPERE A MISURA

Per le opere appaltate a misura, la somma prevista nel contratto può variare, tanto in più, quanto in meno, secondo la quantità effettiva di opere eseguite .

Si precisa che le bollette relative al peso del materiale trasportato dovranno essere depositate presso l'ufficio tecnico Comunale entro le 24 ore dall'esecuzione dell'intervento.

Le varie quantità di lavoro saranno determinate con misure geometriche, escluso ogni altro metodo. L'appaltatore dovrà, nei tempi opportuni, chiedere alla direzione dei lavori di misurare in contraddittorio quelle opere e somministrazioni che in progresso di lavoro non si potessero più accertare, come pure di procedere alla misura e al peso di tutto ciò che dovesse essere misurato e pesato prima della posa in opera, rimanendo convenuto che, se per difetto di ricognizioni fatte a tempo debito alcune quantità non fossero state accertate, l'appaltatore dovrà accettare la valutazione fatta dalla direzione dei lavori e sottostare a tutte le spese e i danni che gliene potessero derivare.

OPERE IN ECONOMIA

I compensi per le opere eseguite in economia sono anch'essi soggetti al ribasso d'asta .

L'appaltatore dovrà, in tempo opportuno, richiedere alla direzione lavori di valutare in contraddittorio quelle opere e somministrazioni che in progresso di lavoro non si potessero più accertare, rimanendo convenuto che se alcune quantità non fossero accertate per difetto di ricognizione fatta a tempo debito, l'appaltatore dovrà accettare la valutazione della direzione lavori e sottostare a tutte le spese e danni che a lei potessero derivare dalla tardiva ricognizione.

VALUTAZIONE E PAGAMENTO DEGLI ONERI PER LA SICUREZZA

Gli oneri relativi alla sicurezza sono oggetto di specifico compenso non soggetto a ribasso d'asta.

CERTIFICATO DI REGOLARE ESECUZIONE

Al termine dei lavori dovrà essere redatto il certificato di regolare esecuzione.

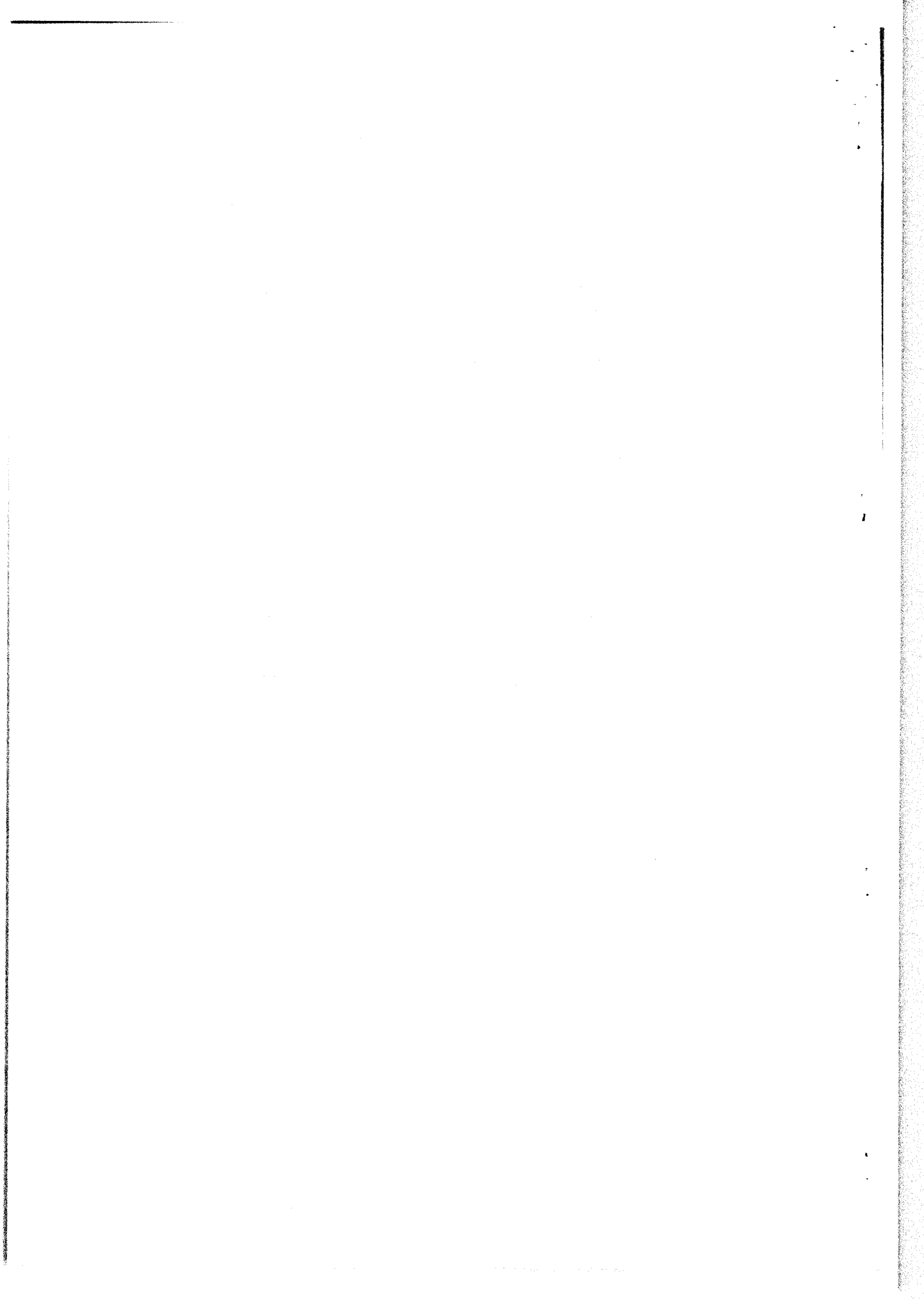

COMUNE DI VILLENEUVE
VALLE D'AOSTA



COMMUNE DE VILLENEUVE
VALLEE D'AOSTE

UFFICIO TECNICO

LAVORI DI BITUMATURA DI STRADE E PIAZZALI COMUNALI

COMPUTO METRICO ESTIMATIVO

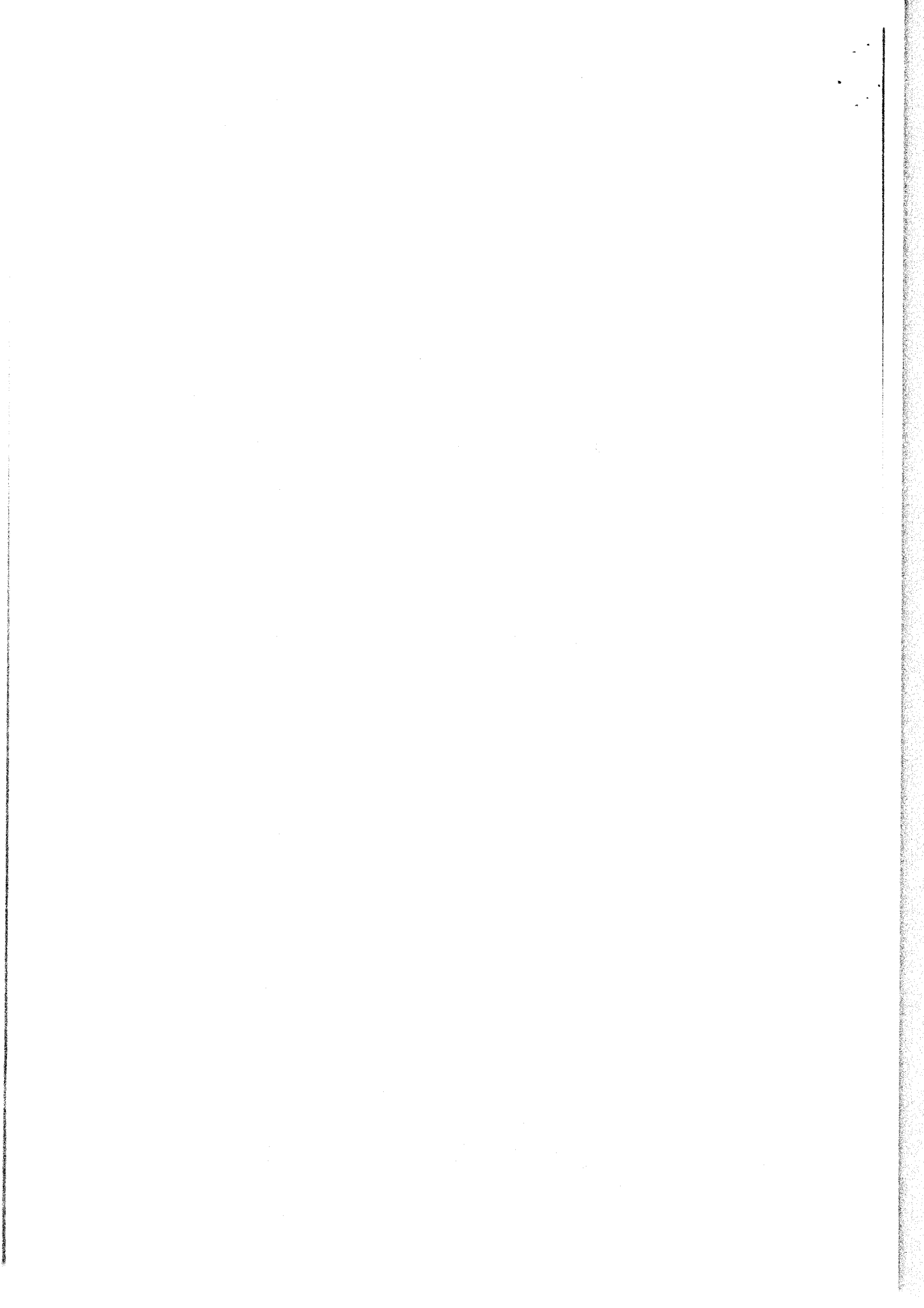

DESCRIZIONE	Prezzo unitario	Quantita'	U.M.	IMPORTO
Nolo di motocompressore	€ 19,20	8	N.	€ 153,60
Nolo di autocarro 75/110 qli.	€ 71,42	8	ORE	€ 571,36
Fresatura del piano viabile in conglomerato bituminoso , profondita' cm., 4 €/mq.	€ 4,66	1300,00	MQ	€ 6.058,00
Conglomerato bituminoso del tipo chiuso per strato di usura (tappeto), dello spessore compreso variabile a seconda delle prescrizioni esecutive, formato con l'impiego di pietrischetti e di graniglie, sabbie ed additivi ecc. Misurato e valutato a peso steso con vibrofinitrice	€ 86,85	320,00	TON	€ 27.792,00
Conglomerato bituminoso tappetone- Misurato e valutato a peso steso con vibrofinitrice	€ 78,94	49,00	TON	€ 3.868,06
ECONOMIE				
Operaio spec. III livello ore	€ 36,15	16,00	ORE	€ 578,40
Operaio qualificato ii livello ore	€ 33,60	16,00	ORE	€ 537,60
ONERI PER LA SICUREZZA. Non soggetti a ribasso	€ 200,00			€ 200,00
ONERI DI DISCARICA Non soggetti a ribasso	€ 120,00			€ 200,00
SOMMANO				€ 39.959,02
IVA 22%				€ 8.774,09
TOTALE GENERALE				€ 48.656,31

VILLENEUVE li 03.11.2017

IL TECNICO COMUNALE

Germano JUNIN



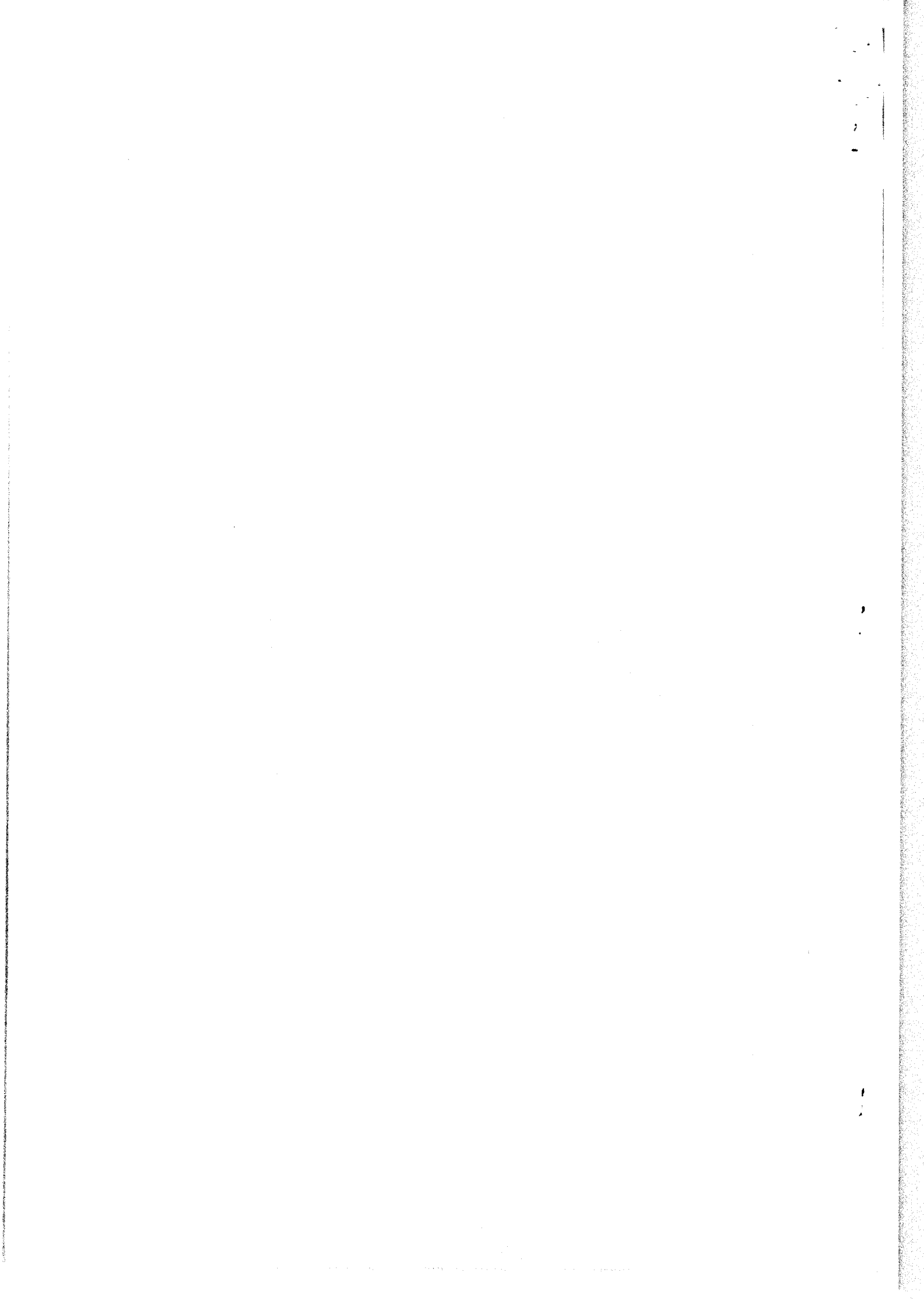

COMUNE DI VILLENEUVE
VALLE D'AOSTA



COMMUNE DE VILLENEUVE
VALLEE D'AOSTE

UFFICIO TECNICO

LAVORI DI BITUMATURA DI STRADE E PIAZZALI COMUNALI

PLANIMETRIE INTERVENTI

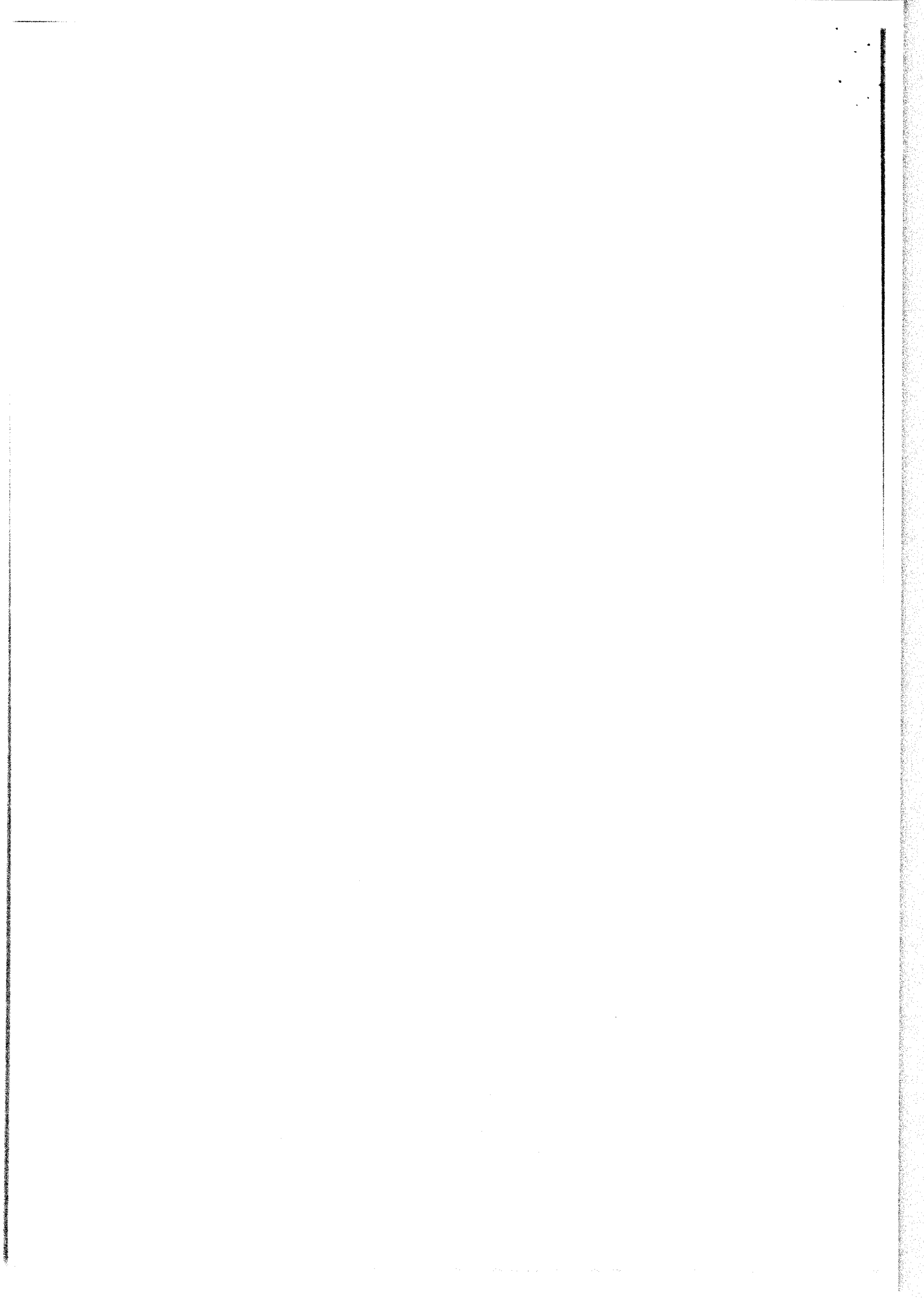

Direzione Provinciale di Aosta Ufficio Provinciale - Territorio - Direttore SCHILLACI VENTURA MARIA LUISZIA e l
COMUNE DI VILLENEUVE (AO)

11018 VILLENEUVE (AO)
Piazza E. Chanoux n° 8

27-011-2017 9 15 30
Prot. n. 124428/2017

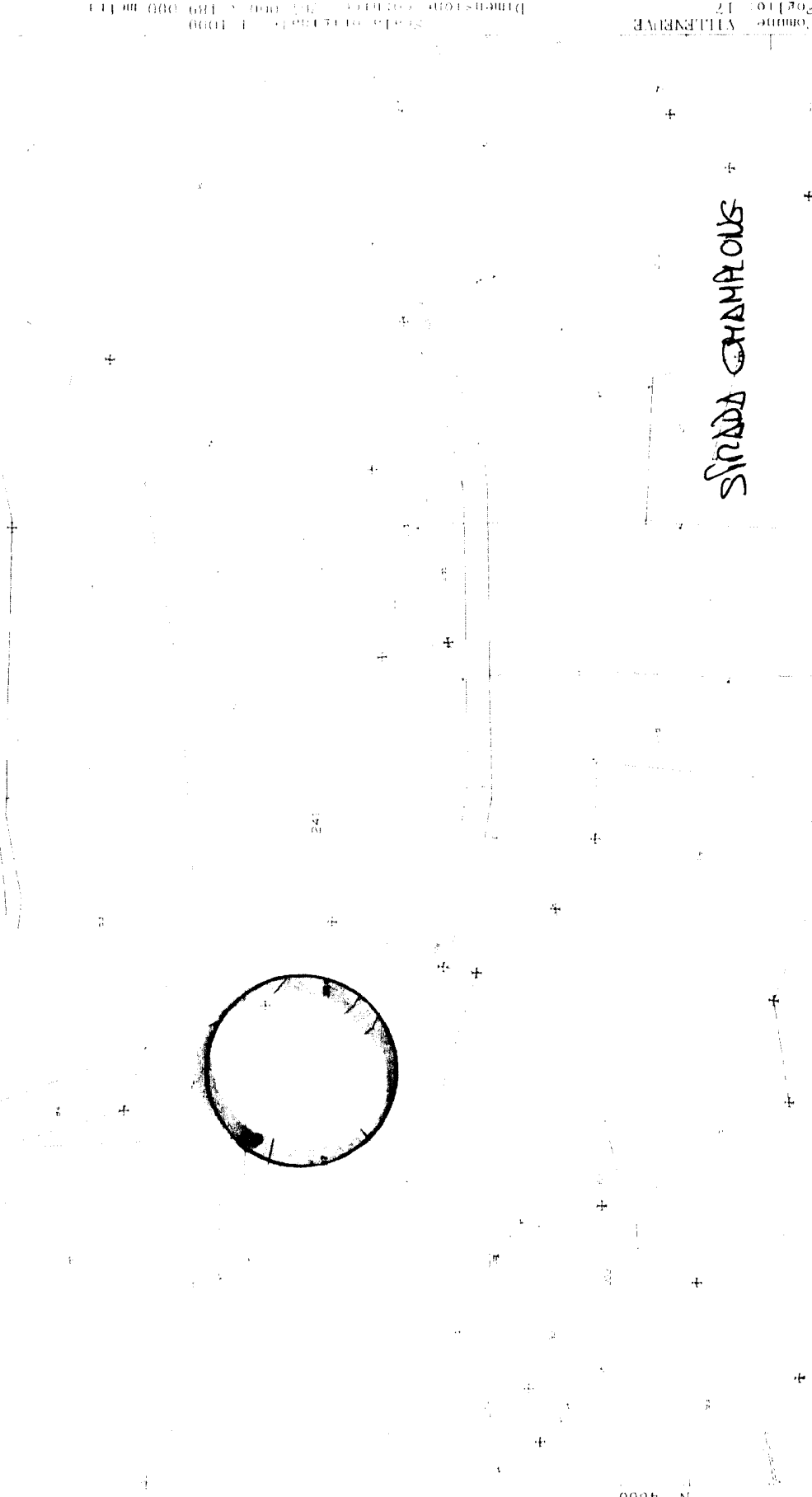
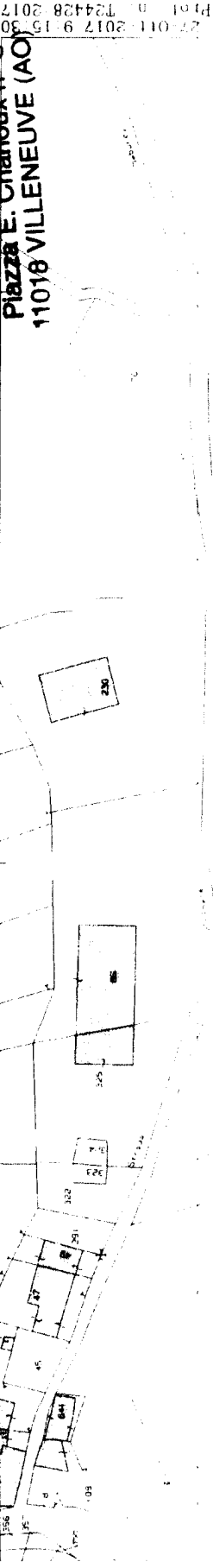

SIRADA CHAMPELOUS

Scala grafica: 1:1000
Dimensioni cartella: 21,000 x 119,000 mm L11

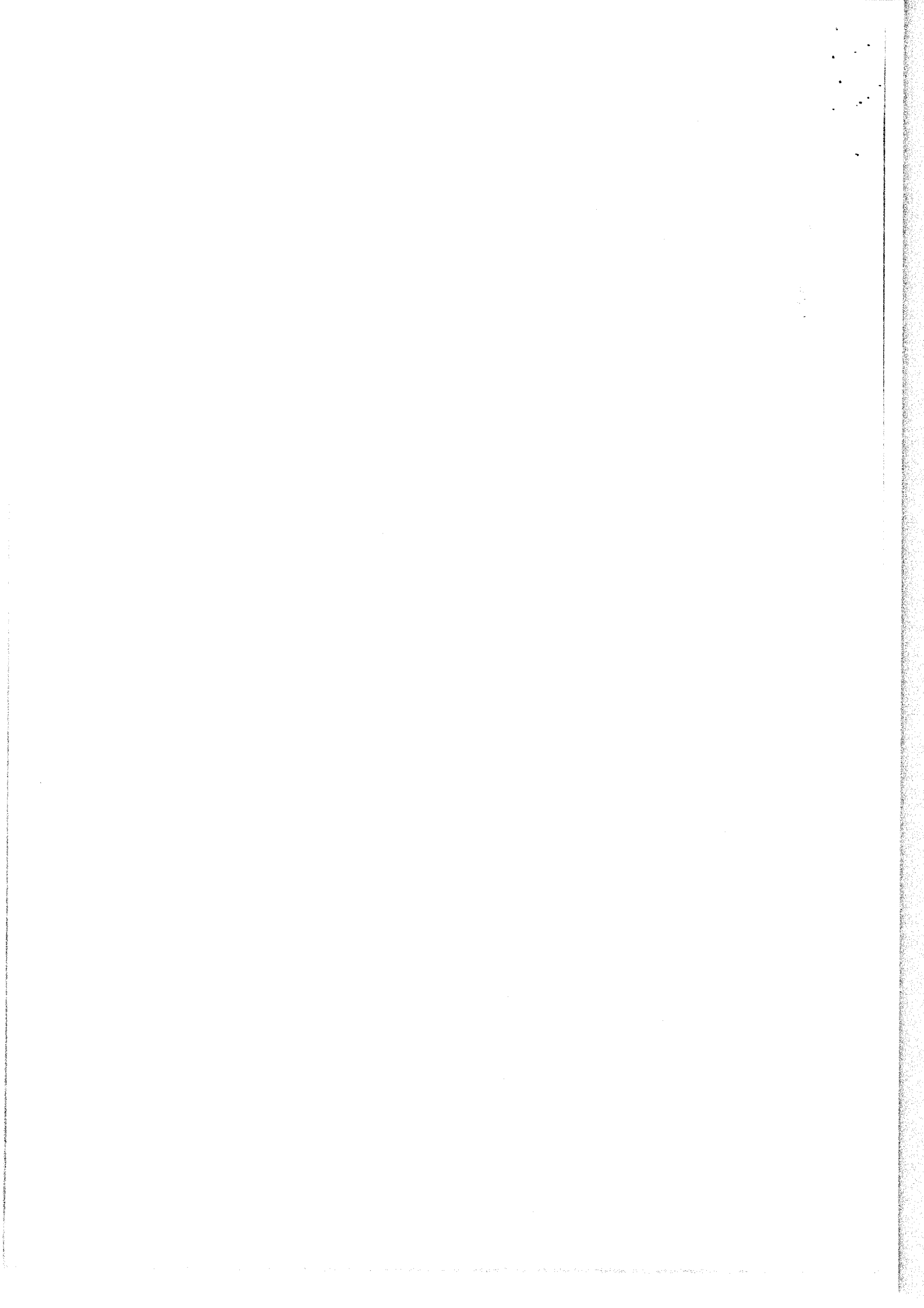

Direzione Provinciale di Aosta Ufficio Provinciale - Territorio - Direttore SCHILLACI VENTURA MARIA LENTIZIA del esente per fini istituzionali

COMUNE DI VILLENEUVE (AO)
Piazza E. Chanoux n° 8
11018 VILLENEUVE (AO)

27.011.2017.9.13.48
Prestazione CADUTE 77.000 x 189.000 metri
27.011.2017.9.13.48

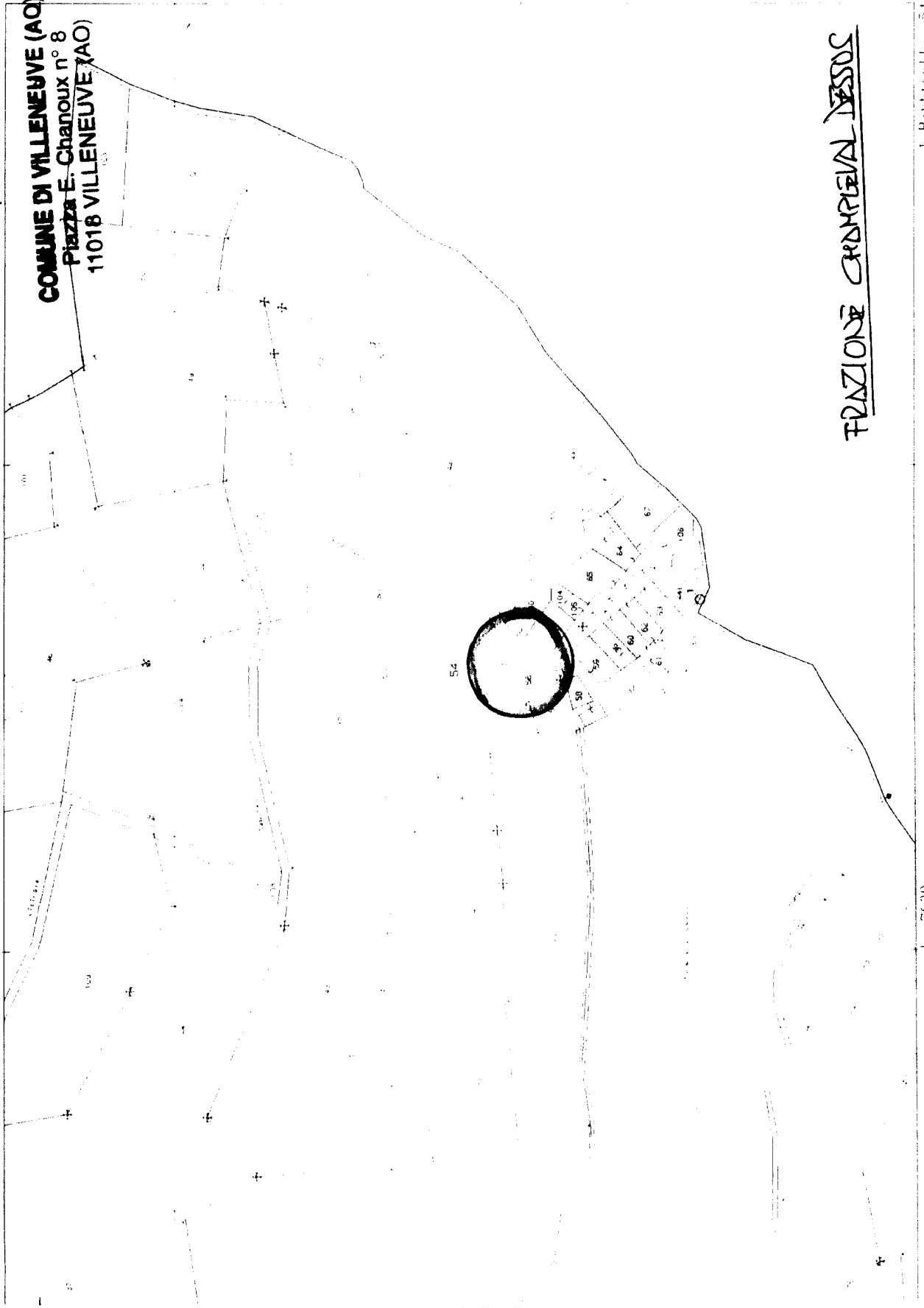

N 0000

FRAZIONE CHAMPREVAL JESSUS

Comune VILLENEUVE
Foglio 11

F=7630

1 Particella 54

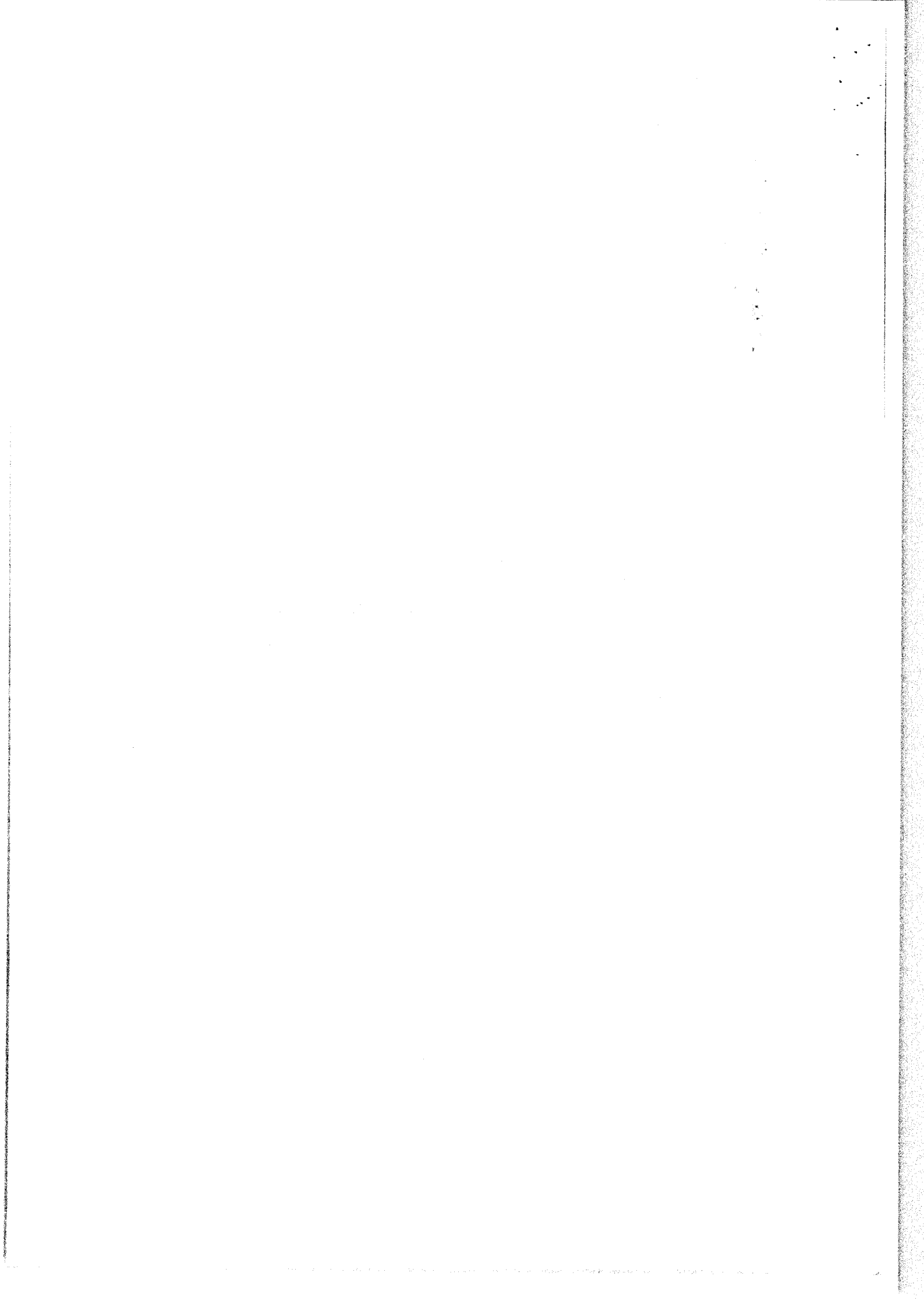

Direzione Provinciale di Aosta Ufficio Provinciale - Territorio - Direttore SCHILLACI VENTURA MARIA LEONAZI del esente per fini istituzionali

COMUNE DI VILLENEUVE (AO)
Piazza E. Chanoux n° 8
11018 VILLENEUVE (AO)

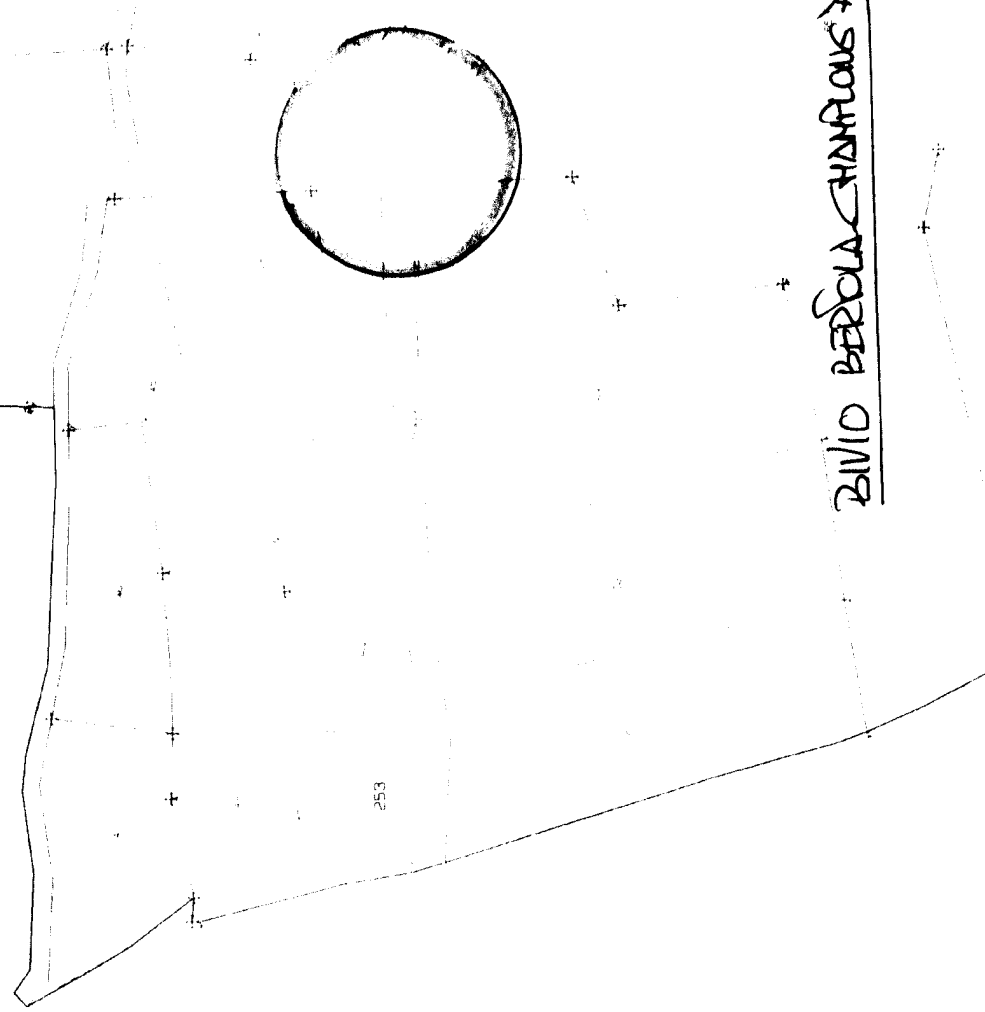

BIVIO BEROLA CHINFIORS PRESSO

400

1 Particella 253

N - 4600

27-011-2017 9 14 9
Prot. n. 123695 2017
Scala grafica 1:1000
Dimensione foglio 297,000 x 189,000 mt (1)

Comune VILLENEUVE
Foglio 12

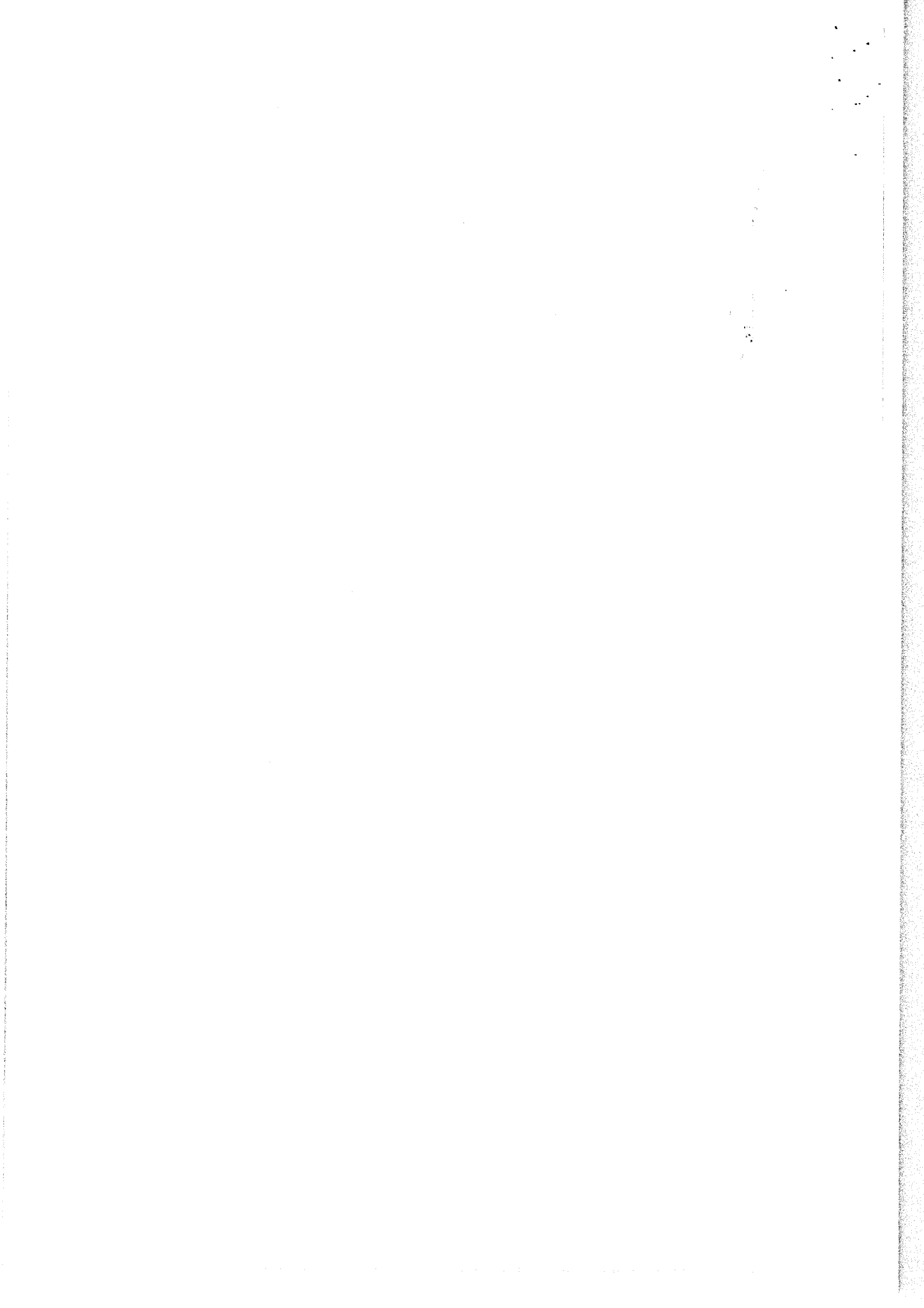

Direzione Provinciale di Aosta Ufficio Provinciale - Territorio - Direttore SCHILLACI VENTURA MARIA LUISZIA c/1 esente per fini istituzionali

COMUNE DI VILLENEUVE (AO)
Piazza E. Chanoux n° 8
11018 VILLENEUVE (AO)

27-011 n. 1238/2017
13-21

Scala grafica 1:1000
Perimetro totale 167.000 e 167.000 metri

Comune VILLENEUVE
Foglio 12

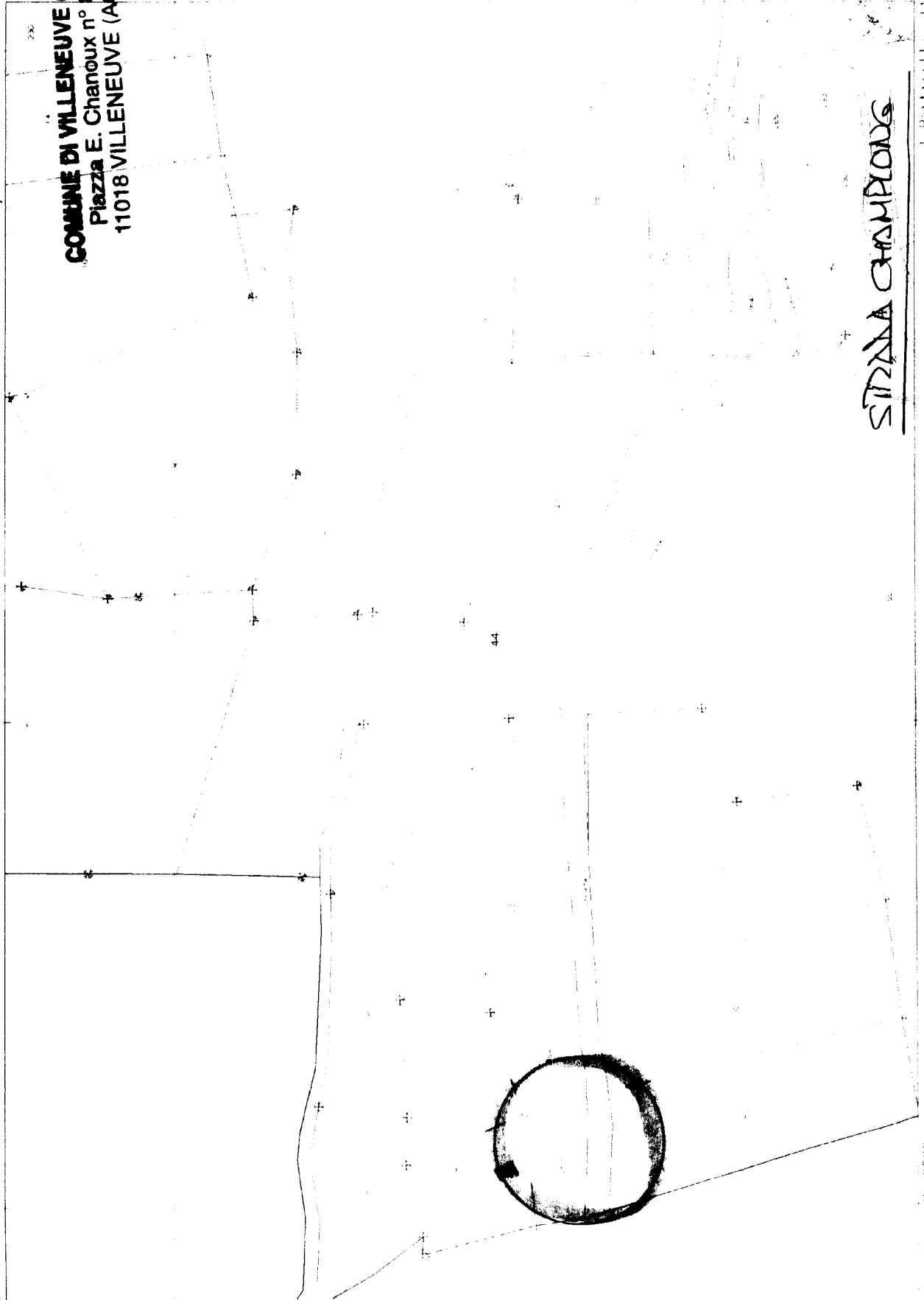

STRADA CAMPIONG

F. 11-8500

1 Particella 44

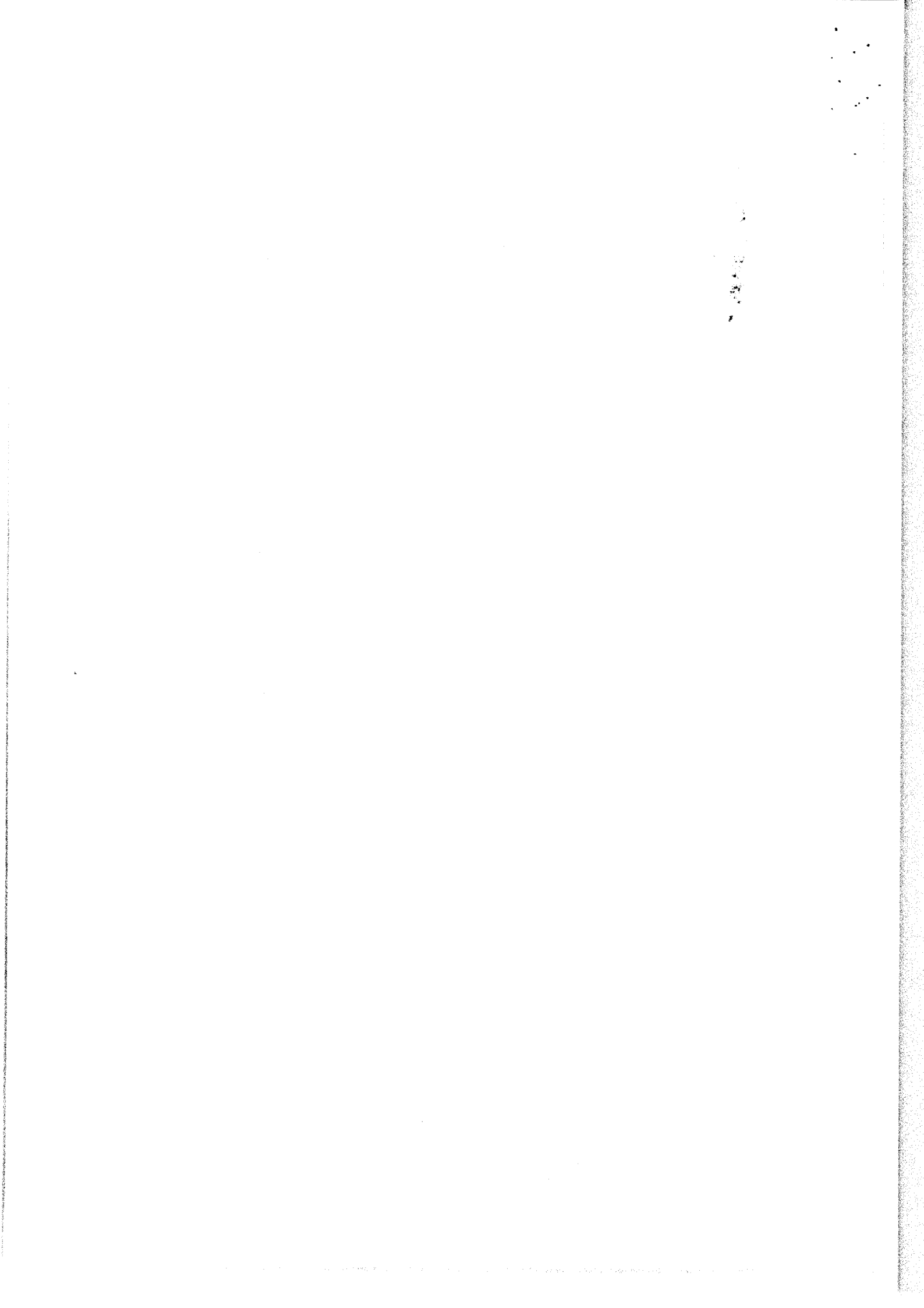

Direzione Provinciale di Aosta Ufficio Provinciale - Territorio - Direttore SCHILLACI VENTURA MARIA LEVIZIAEI esente per fini istituzionali

COMUNE DI VILLENEUVE (AO)
Piazza E. Chanoux n° 8
11018 VILLENEUVE (AO)

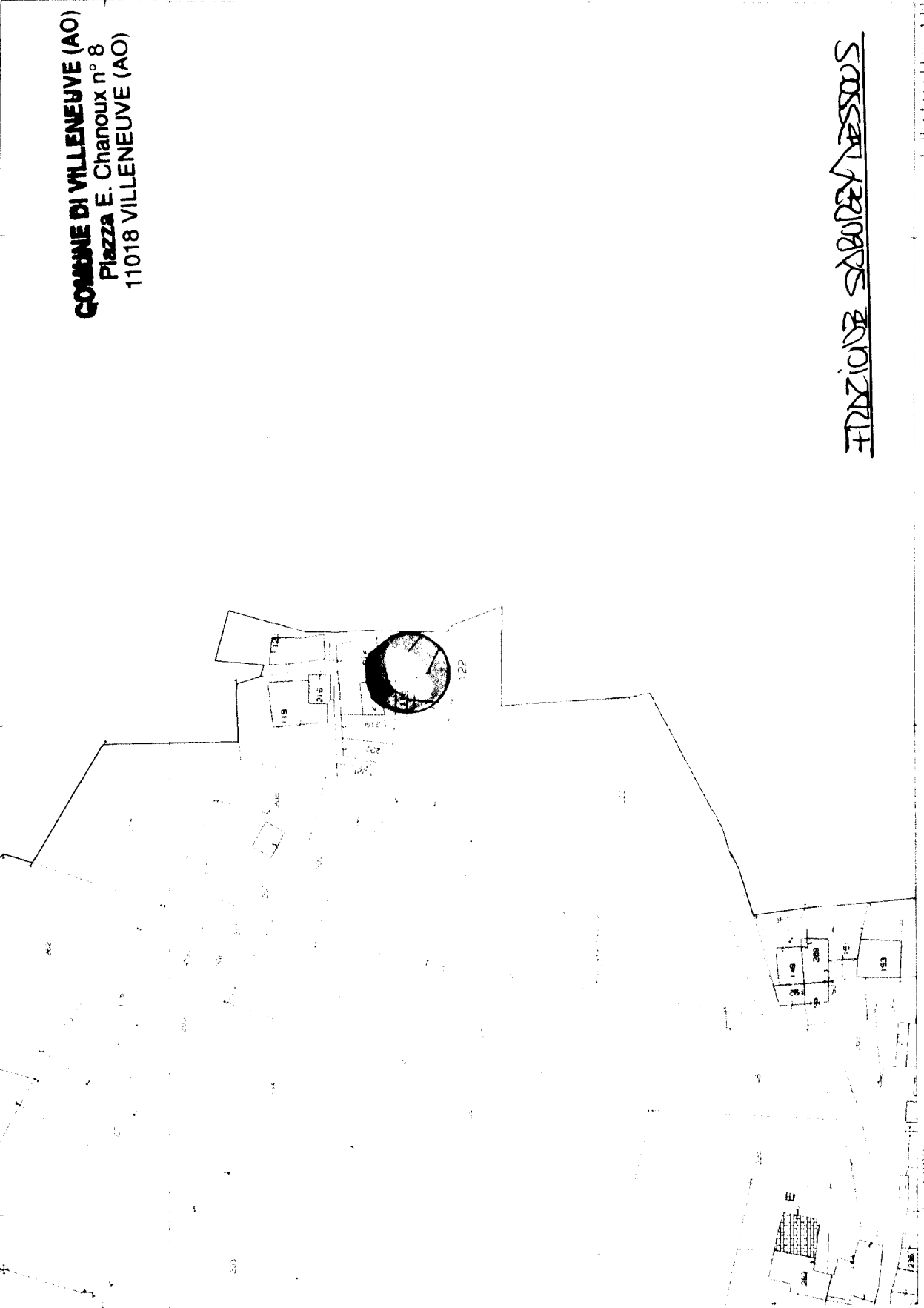

N 1:4000

FRANCESCO SARDELLI DESSOU

1:4000

Particella 122

Comune VILLENEUVE
Foglio 12

Scala grafica 1:4000
Dimensione cartella 297 mm x 199 mm (A1)

27-011-2017 9 12 19
Prot. n. 722758/2017

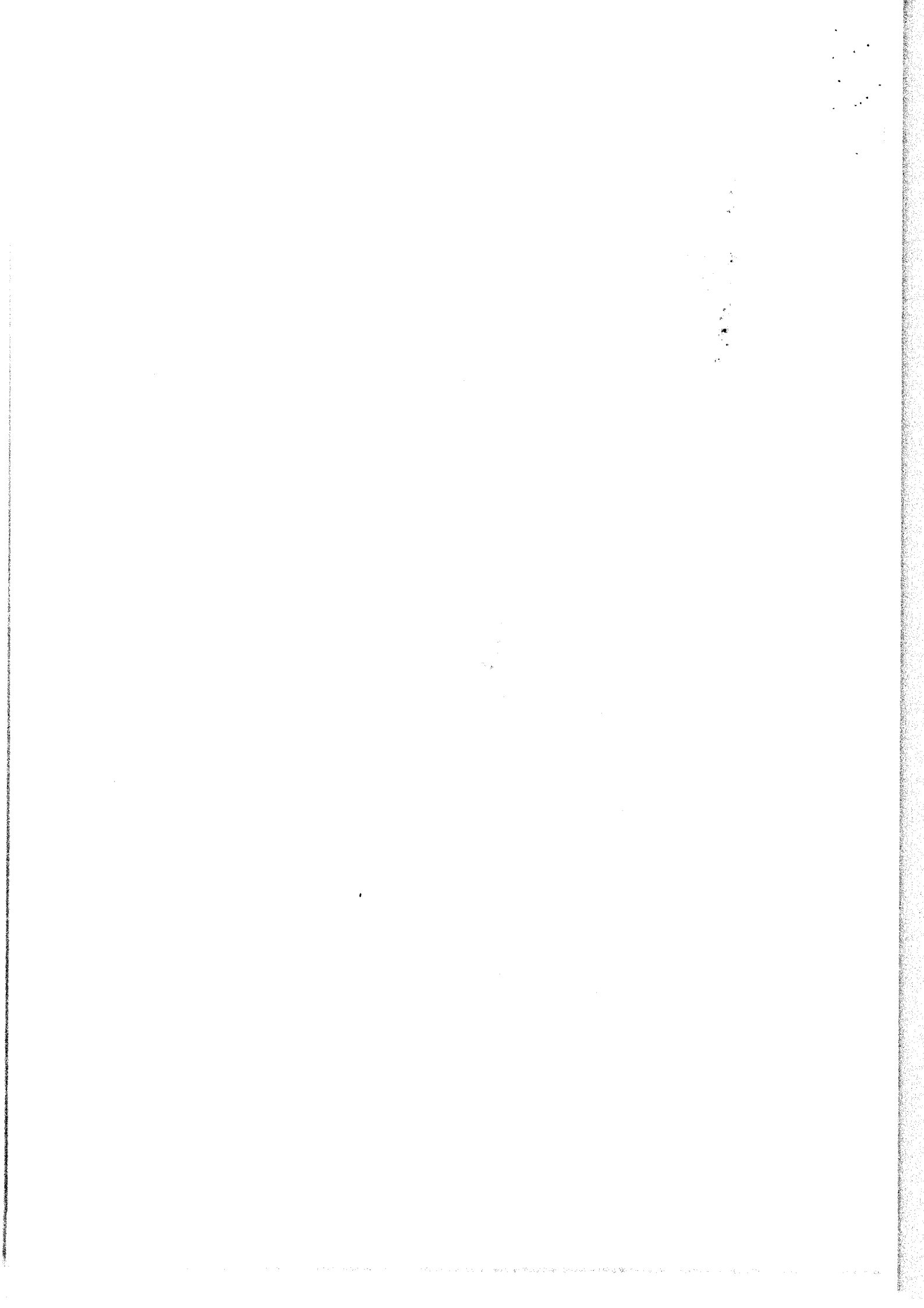

Direzione Provinciale di Aosta Ufficio Provinciale - Territorio - Direttore SCHILLACI VENTURA MARIA LEOZIAEI esente per fini istituzionali

COMUNE DI VILLENEUVE (AO)
Piazza E. Chanoux n° 8
11018 VILLENEUVE (AO)

Prat. n. 12/011-2017

Scala grafica 1:1000
Dimensione cartina 29,7 cm x 19,0 cm

Comune VILLENEUVE
Foglio 14

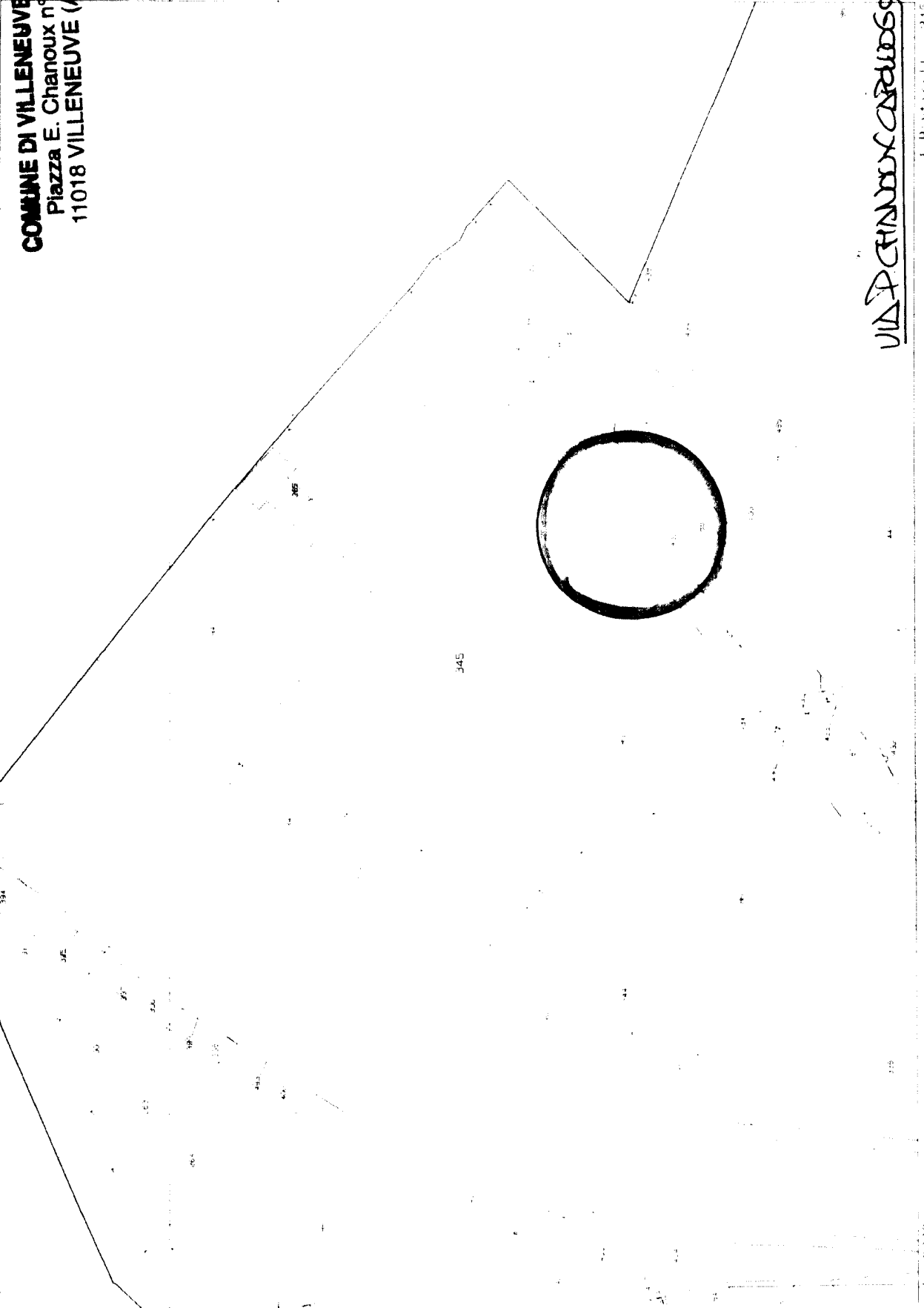

N° 4100

VIA P. CHANOUX CARDUCCI

F=9200

1 Particella 345

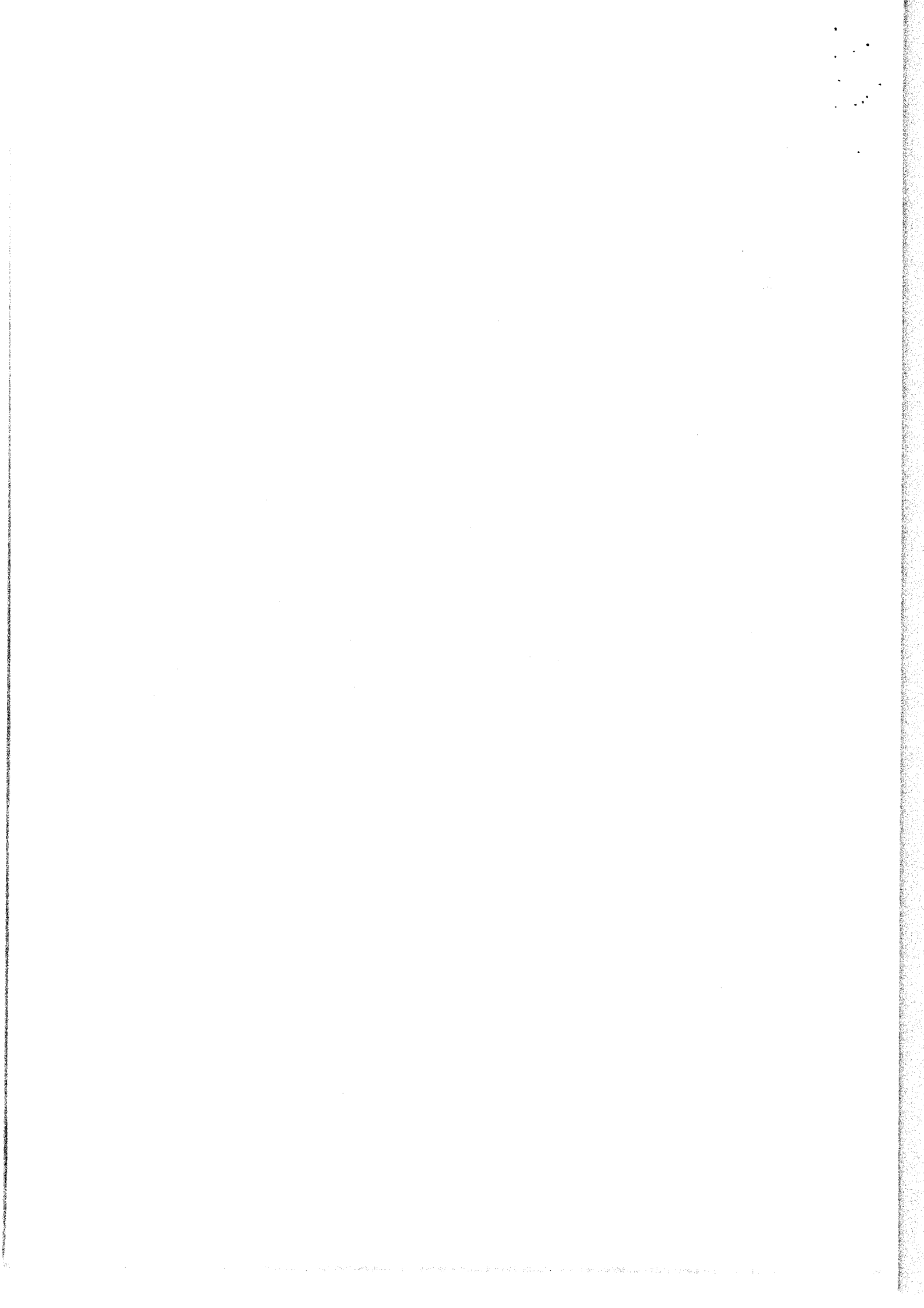

Direzione Provinciale di Aosta Ufficio Provinciale - Territorio - Direttore SCHILLACI VENTURA MARIA LUISAZIA e l

COMUNE DI VILLENEUVE (AO)

Piazza E. Chanoux n° 8
11018 VILLENEUVE (AO)

27/011-2017 9
17
Pr. n. 125428

Scala grafica: 1:1000
Dimensioni cartina: 26,400 x 192,000 mm (LxP)

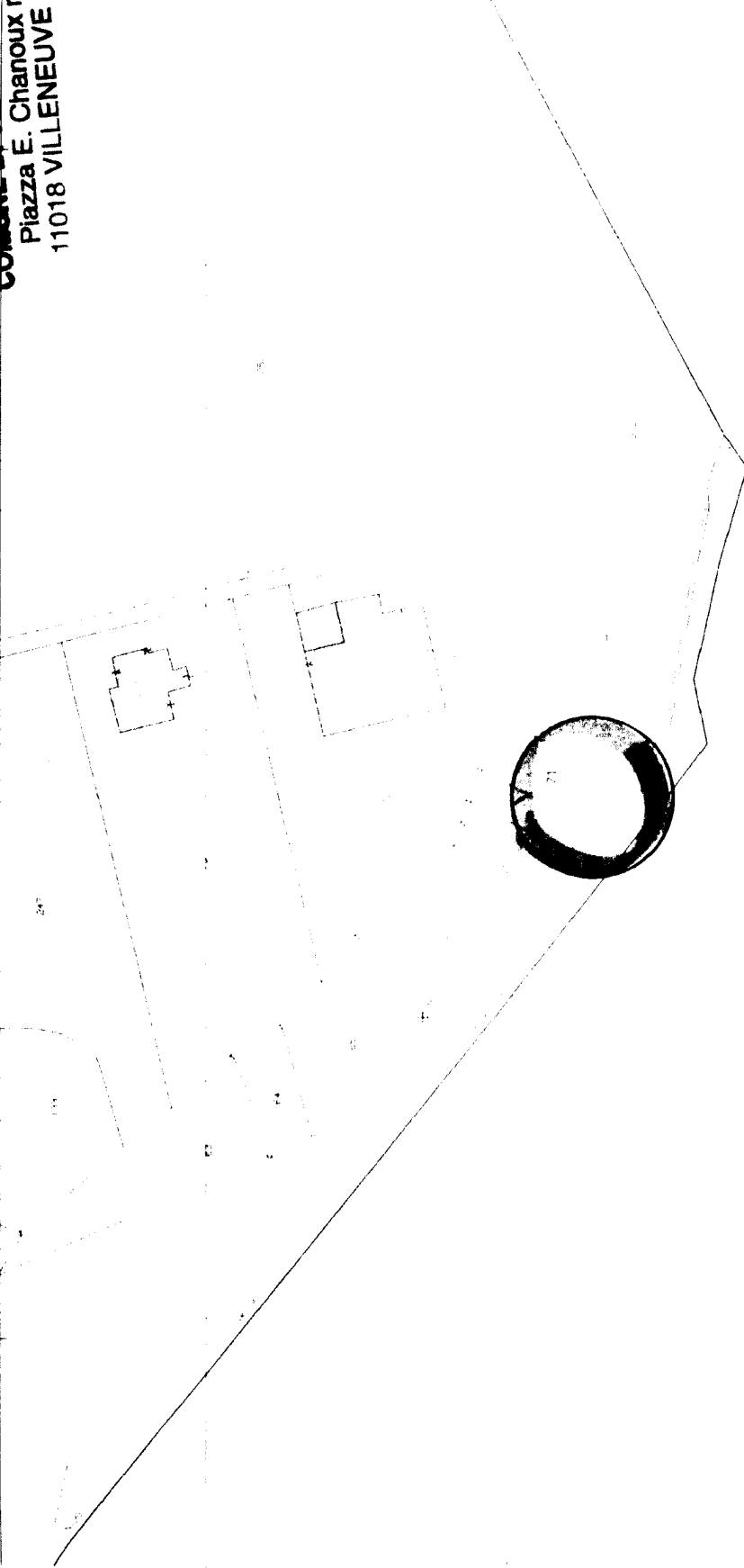

N - 4100

STRADA CASIMIROFARD

F = -10/400

1 Particella 71

Comune VILLENEUVE
Foglio 2



Direzione Provinciale di Aosta Ufficio Provinciale - Territorio - Direttore SCHILLACI VENTURA MARIA LEMESIA el
COMUNE DI VILLENEUVE (AO)
Piazza E. Chanoux n° 8
11018 VILLENEUVE (AO)

esente per fini istituzionali

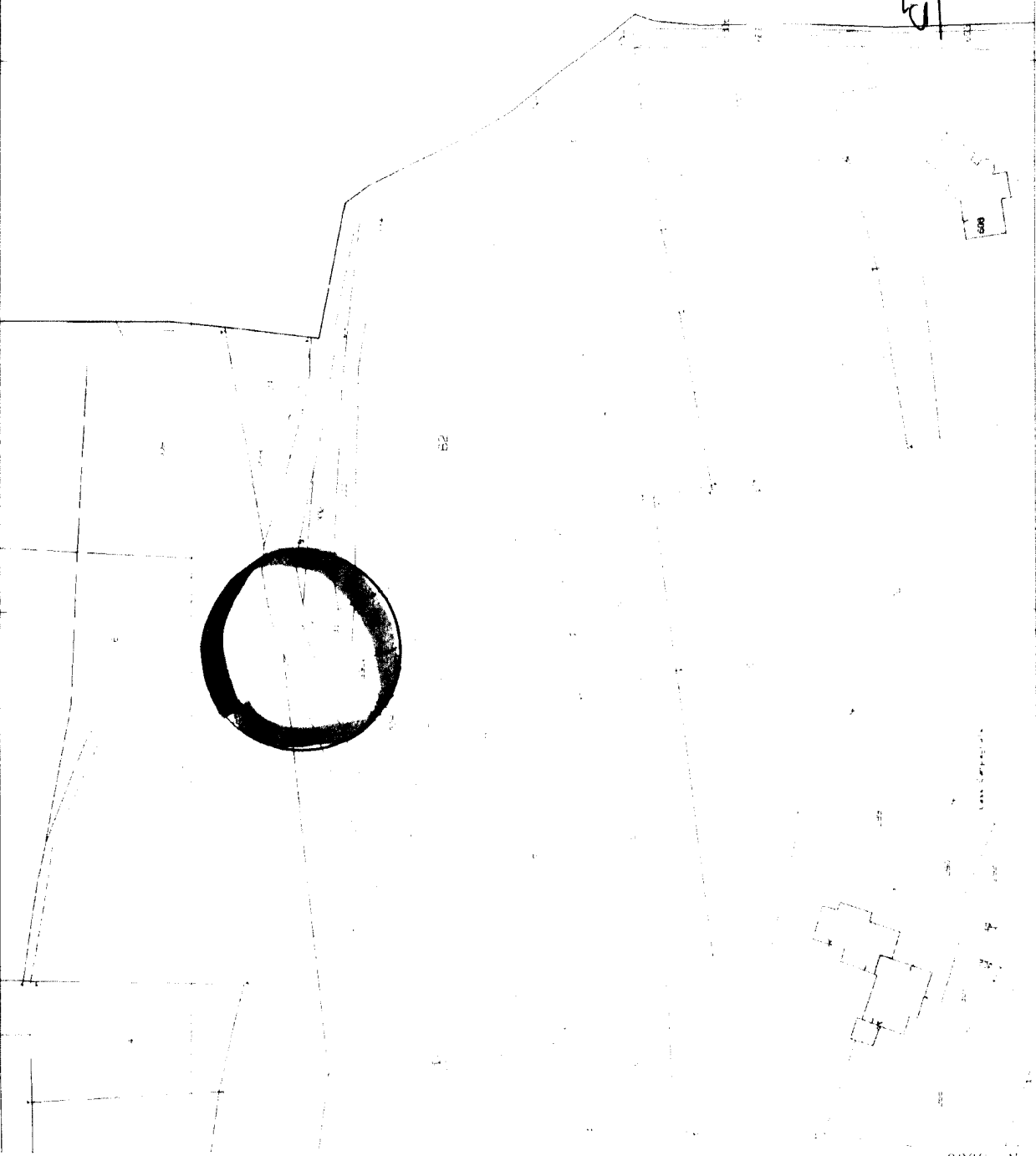

27/01/2017
Prot. n. 126899

Scala grafica: 1:1000
Dimensione cartacea: 28,000 x 189,000 mm (L)

N. 4903

VILLENEUVE

1:6900

F. Particella 62

Comune VIL
Foglio 9

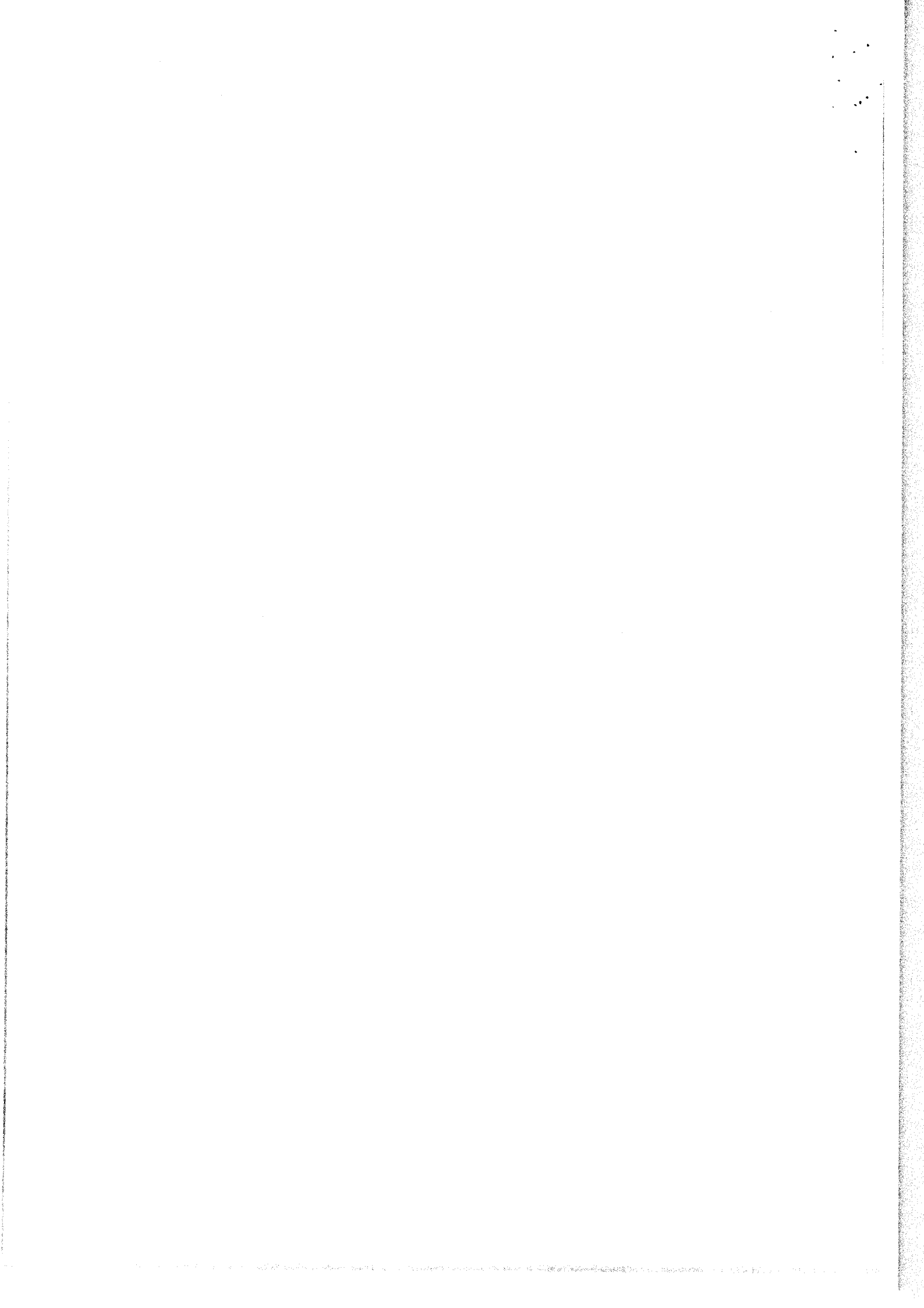

COMUNE DI VILLENEUVE (AO)
Piazza E. Chanoux n° 8
11018 VILLENEUVE (AO)

0098-3-H

I Particella 829

Comune: VILLENEUVE
Foglio: 4

Scala originale: 1:1000
Dimensione cartea: 26.000 x 189.000 metri

27/011-2017 9/9/51
Prot. n. T21427/2017

Frazione Montivet

Direzione Provinciale di Aosta Ufficio Provinciale - Territorio - Direttore SCHILLACI VENTURA MARIA LUISA Tel. esente per fini istituzionali

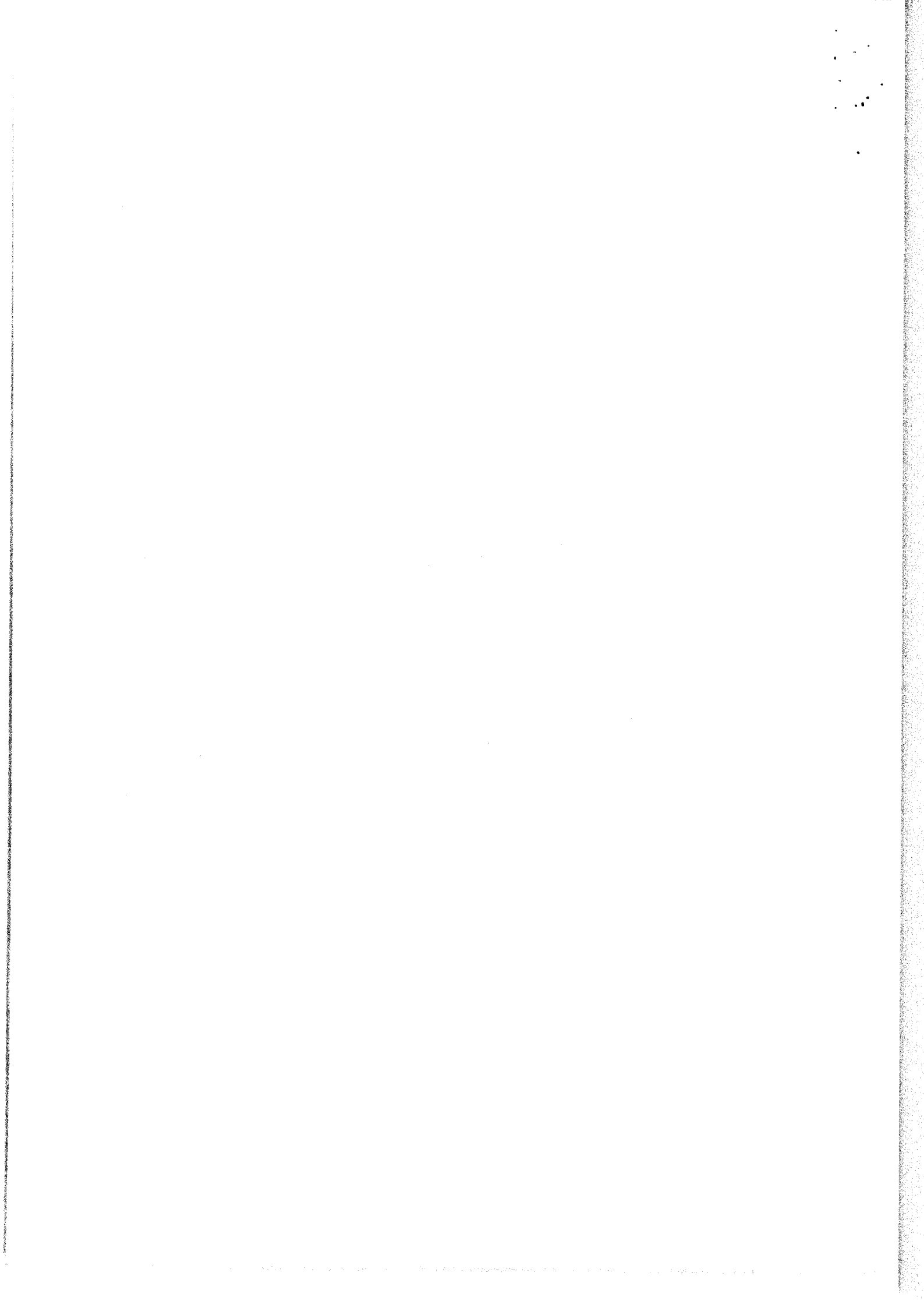

F. 7600

COMUNE DI VILLENEUVE (AO)
Piazza E. Chanoux n° 8
11018 VILLENEUVE (AO)

1 Particella: 52

Comune: VILLENEUVE
Foglio: 10

N 1500

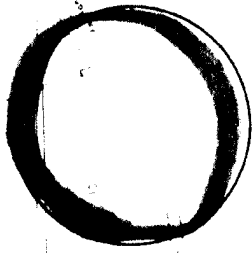

52

STRADA SABOURV-LACOLE

Direzione Provinciale di Aosta - Ufficio Provinciale - Territorio - Direttore SCHILLINI VENTURA MARIA LUISA - esente per fini istituzionali

Scala originale: 1:1000
Dimensione cartina: 200.000 x 100.000 metri

27/011-2017 9 10 56
Prot. n. 21956/2017

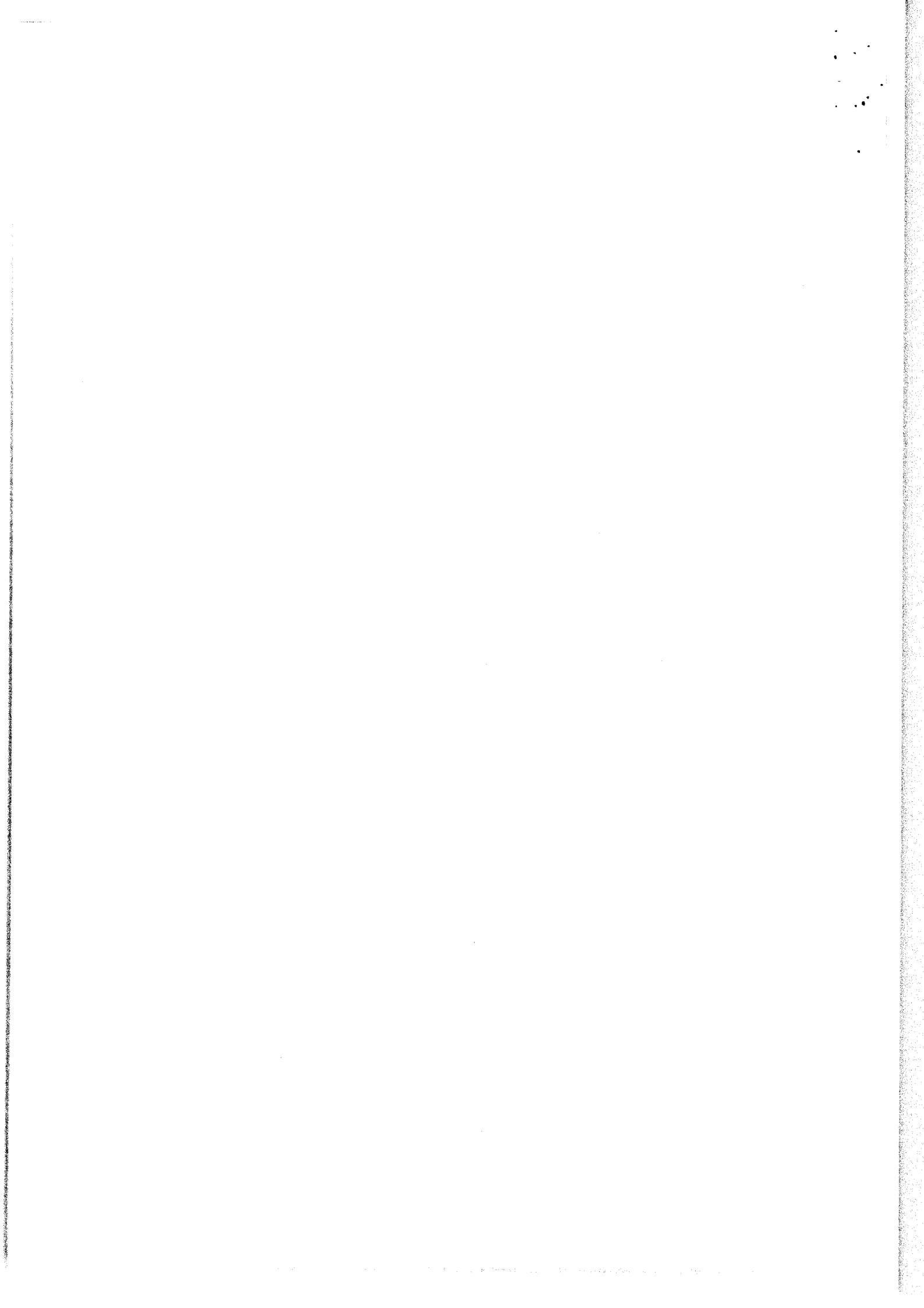

E=-7600

COMUNE DI VILLENEUVE (AO)
Piazza E. Chanoux n° 8
11018 VILLENEUVE (AO)

Particella: 155

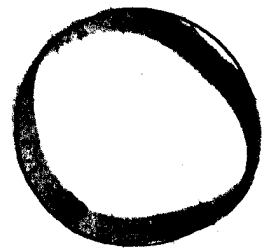
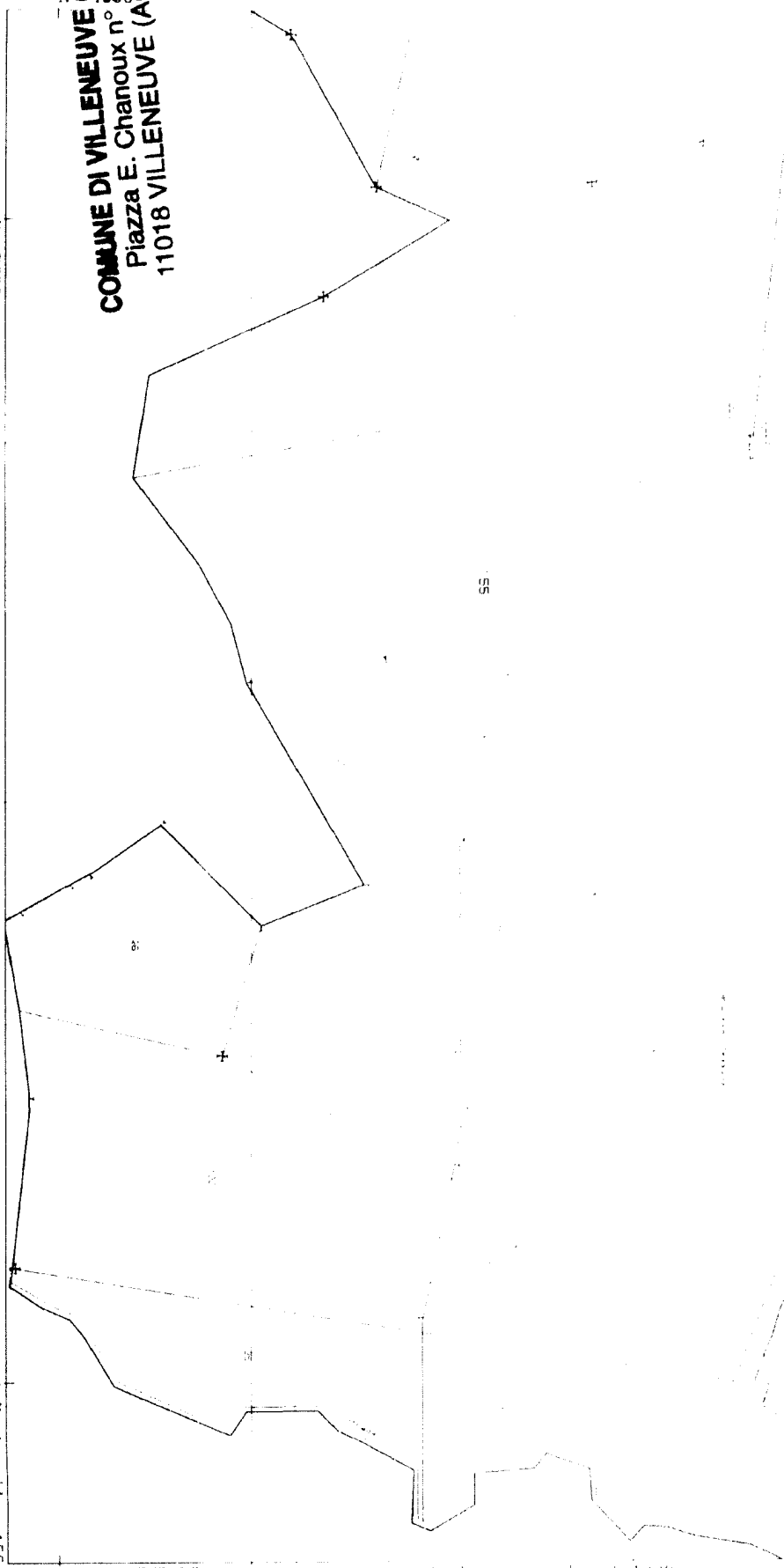

SPINNA SABOREX e chardonnay

Comune VILLENEUVE
Foglio: 10

Scala grafica: 1:1000
Dimensione cartina: 20.000 x 189.000 metri

27-011-2017 9 11.40
Prot. n. T22367 2017

Direzione Provinciale di Aosta Ufficio Provinciale - Territorio Direttore SCHILLACI VENTURA MARIA LUISA Irel esente per fini istituzionali

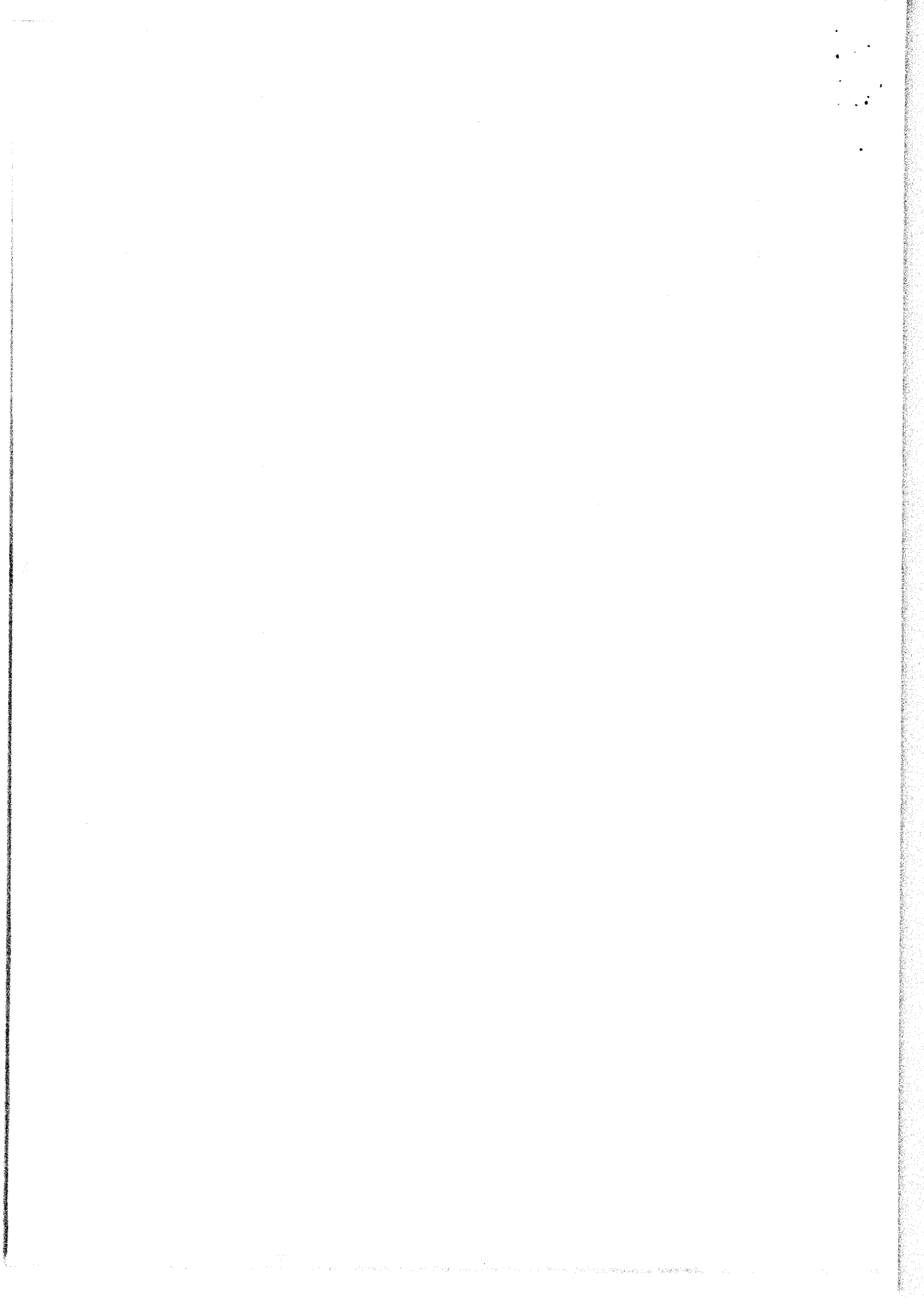

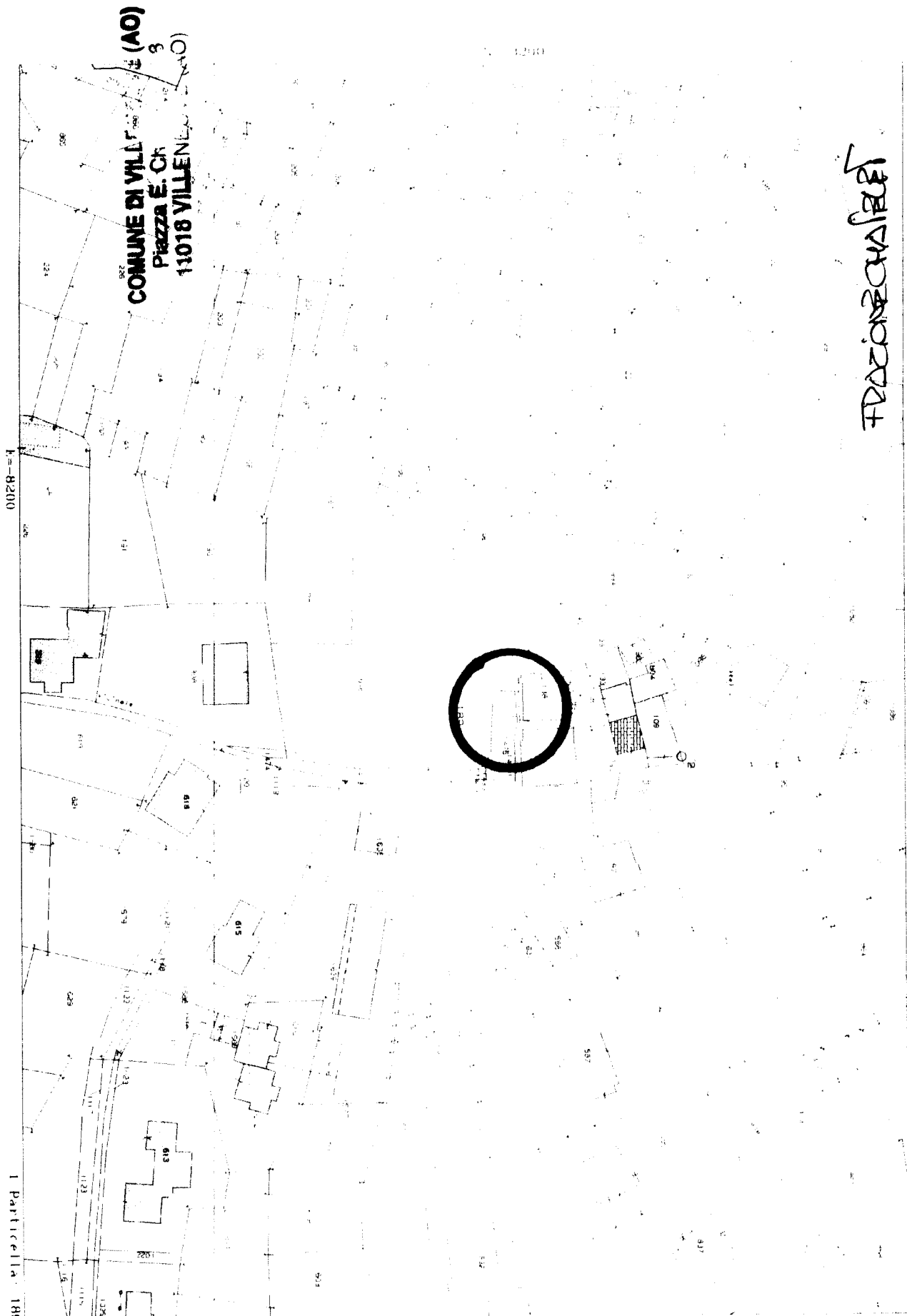

COMUNE DI VILLENEUVE (AO)
Piazza E. Chi
11018 VILLENEUVE (AO)

K=8200

I Particella 189

Comune: VILLENEUVE
 Foglio: 6

Scala originale: 1:1000
 Dimensione cartina: 20.000 x 189.000 metri

3 Nov 2017 9 7 9
 Prof. n. T20663 2017

FRANCO CHALFET

Direzione Provinciale di Aosta - Ufficio Provinciale - Territorio - Direttore SCHILLACI VENTURA MARIA ROSARIA nel esente per fini istituzionali

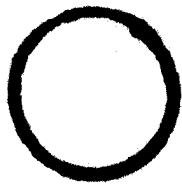



UFFICIO TECNICO

Prot. n.
Trasmissione via PEC

Li

SPETT. DITTA

Oggetto: **LAVORI DI BITUMATURA STRADE COMUNALI**

INVITO ALLA PROCEDURA NEGOZIATA ART. 36 C.2 LETT. a) DLGS 19.04.2017 N. 56.

In riferimento ai lavori in oggetto - per i quali con determinazione del responsabile tecnico n. in data è stato stabilito di procedere all'affidamento mediante procedura negoziata di cui all'art 36 c.2 lett. b) del decreto legislativo 19.04.2017 n. 56 - siete invitati a formulare la vostra migliore offerta, presentando la documentazione sottoindicata.

A. Oggetto, caratteristiche tecniche e importo

I lavori sono descritti negli elaborati progettuali, visionabili presso l'ufficio tecnico comunale, previo appuntamento telefonico

L'importo totale a base di gara è pari a € 39.959,02 (settantacinquemila) (IVA 22% esclusa).

**NORME PER LA PARTECIPAZIONE ALLA PROCEDURA E DOCUMENTAZIONE DA
PRESENTARE**

*L'avvio delle operazioni di gara relative all'appalto dei lavori in oggetto, secondo il progetto, gli importi e le condizioni di Capitolato e del presente disciplinare, ha luogo presso il **COMUNE di VILLENEUVE** con sede in **Piazza Emile CHANOUX N. 8 - 11018 VILLENEUVE (AO)**, il **giorno alle ore 9.00** con tutte le modalità nel prosieguo specificate.*

L'appalto consiste nella realizzazione delle opere esplicitate in capitolato.

Importo complessivo a base d'asta pari a € 39.959,02 così suddivisi:

Categoria prevalente OG3 Strade ponti ecc.	Importo (euro)
a-Lavorazioni a misura	€ 37.718,06
b-Economie	€ 1.116,00
c- Noli	€ 724,96
TOTALE OPERE SOGGETTE A RIBASSO	€ 39.559,02



d- Oneri per la sicurezza (non soggetti a ribasso)	€ 200,00
e-Oneri di discarica (non soggetti a ribasso)	€ 200,00
IMPORTO COMPLESSIVO DELL'APPALTO	€ 39.959,02

LUOGO DI ESECUZIONE NELLE LOCALITA' CAPOLUOGO, CHAVONNE, SABUREY, CHAMPLEVAL DESSUS, CHAMPLONG DESSUS, MONTOVERT, CHAMPROTARD

TERMINE DI ESECUZIONE DELL'APPALTO

I lavori devono iniziare immediatamente ed essere obbligatoriamente ultimati entro 25 giorni naturali consecutivi.

FINANZIAMENTO: Fondi del bilancio Comunale.

MODALITÀ DI PAGAMENTO

Il pagamento delle prestazioni avverrà sulla base degli stati di avanzamento e certificati di pagamento redatti dal Direttore dei Lavori.

CRITERIO DI AGGIUDICAZIONE:

Prezzo più basso, inferiore a quello posto a base di gara, in ottemperanza di quanto stabilito dall'art 95 comma 4 del decreto legislativo 19.04.2017 n. 56.

Per partecipare, alla procedura in oggetto, il soggetto interessato deve far pervenire al Comune di VILLENEUVE - P.zza E. CHANOUX N. 8 - 11018 VILLENEUVE (AO), entro e non oltre le ore 12,00 del giornoil plico contenente l'offerta con le modalità di seguito esplicitate.

SI PRECISA CHE:

- *Ai fini della validità della ricezione dell'offerta, entro il termine perentorio stabilito nei documenti di gara, fa fede il timbro di arrivo apposto dall'Ufficio ricevente e non quello dell'ufficio postale, pena l'esclusione dalla procedura.*
- *Il piego o pacco deve pervenire al Comune di VILLENEUVE - P.zza E.CHANOUX n° 8 - 11018 VILLENEUVE (AO) entro il termine stabilito nei documenti di gara per mezzo del servizio Postale "Poste Italiane spa" oppure per corriere, oppure consegnato a mano (per le consegne "a mano" o "tramite corriere" nel solo orario dell'ufficio ricevente) al fine di evitare contestazioni e consegne errate le ricevute relative alla consegna a mano e col corriere sono valide esclusivamente se oltre alla firma è apposto il timbro del ricevente ufficio.*



- Gli addetti alla ricezione delle offerte provvederanno a rilasciare ricevuta con data e ora comprovante l'avvenuta consegna dei plichi.

Ogni concorrente che vuole partecipare alla gara d'appalto in oggetto deve presentare la sua offerta in un plico/pacco (chiuso sul/i lembo/i di chiusura oppure chiuso e sigillato con nastro adesivo sul/i lembo/i di chiusura oppure chiuso e controfirmato sul/i lembo/i di chiusura dal concorrente oppure chiuso e timbrato dal concorrente sul/i lembo/i di chiusura pena l'esclusione dalla procedura), contenente al suo interno le buste, con riportate le seguenti diciture:

- BUSTA "A" documentazione amministrativa;
- BUSTA "B" offerta economica;
- BUSTA "C" situazioni di controllo (documentazione da produrre solo nel caso in cui ricorrano situazioni di controllo ai sensi dell'art. 2359 del Codice Civile);

Le buste o pacchi devono essere presentati con le modalità di seguito riportate e chiaramente identificabili al fine di permetterne il corretto riconoscimento all'Ente Appaltante.

Sul plico deve possibilmente apporsi la seguente dicitura: "Offerta per i lavori di BITUMATURA STRADE COMUNALI - NON APRIRE" e/o il CIG. Il plico esterno deve possibilmente riportare l'oggetto della gara e/o il CIG, , non sono esclusi i plichi privi di oggetto e/o codice purché chiaramente identificabili e riconducibili alla procedura di gara in oggetto.

Non sono ammesse offerte trasmesse mediante telefax, telegramma, telefono, posta elettronica, telex ovvero formulate in modo indeterminato, condizionato e con riserve.

Il recapito tempestivo dei plichi e la loro integrità rinungono ad esclusivo rischio dei mittenti, restando esclusa qualsivoglia responsabilità dell'Ente Appaltante ove, per qualsiasi motivo, gli stessi non pervengano entro il termine previsto, ancorché spediti entro il suddetto termine, ovvero pervengano laceri o aperti.

N.B.: al fine di ridurre il rischio di vizi formali o sostanziali che potrebbero condurre alla non ammissione dell'impresa alla gara è consigliata l'utilizzazione dei moduli forniti dall'Ente appaltante è possibile trascrivere i moduli, si precisa che le dichiarazioni negli stessi contenute sono obbligatorie e costituiscono a tutti gli effetti legge di gara.

1) BUSTA "A" - DOCUMENTAZIONE AMMINISTRATIVA

Busta "A" chiusa, recante la dicitura: "A - Documentazione amministrativa", con inseriti i seguenti allegati:

D) Moduli di dichiarazione:

Dichiarazione requisiti e Presa visione - debitamente completati e firmati in tutte le pagine di autodichiarazione come negli stessi riportato, obbligatoriamente con allegata fotocopia di un documento di identità, del soggetto firmatario. Per ragioni di snellimento ed uniformità delle



procedure di gara è consigliato utilizzare i moduli suddetti forniti dall'Ente appaltante (Comune di VILLENEUVE).

II) copia dell'attestazione SOA nella categoria OG3 in corso di validità ovvero copia iscrizione al Registro delle Imprese;

III) Cauzione:

a) La cauzione provvisoria, pari al 2% dell'importo a base di gara è di **Euro 199,18** da effettuarsi nei modi di cui all'art. 93 del D.lgs. n. 56/2017. La garanzia costituita o mediante fidejussione bancaria o polizza fidejussoria assicurativa o rilasciata dagli intermediari finanziari iscritti nell'elenco speciale di cui all'articolo 107 del decreto legislativo 1° settembre 1993, n. 385, che svolgono in via esclusiva o prevalente attività di rilascio di garanzie, a ciò autorizzati dal Ministero del tesoro, del bilancio e della programmazione economica o mediante assegno circolare intestato al Comune di Villeneuve, non sono ammessi assegni bancari. Si rammenta che la cauzione è posta a garanzia e copertura dell'Ente appaltante, pertanto in caso di non sottoscrizione del contratto per mancata volontà o colpa dell'aggiudicatario la stessa verrà incamerata.

Le imprese decorso tale termine possono ritirare la cauzione provvisoria presso l'Ente appaltante.

In caso di ricorso la cauzione resterà vincolata, sia per l'aggiudicatario in via provvisoria che per il ricorrente, per tutta la durata del contenzioso e l'eventuale relativa polizza deve essere rinnovata alla scadenza.

Pertanto la fidejussione bancaria od assicurativa deve, pena l'esclusione:

1. contenere l'impegno del fidejussore a rilasciare qualora l'offerente risultasse aggiudicatario, una garanzia fidejussoria;
2. prevedere espressamente la rinuncia al beneficio della preventiva escussione del debitore principale e la sua operatività entro 15 giorni a semplice richiesta scritta della stazione appaltante.

Per le Imprese in possesso della certificazione di sistema di qualità aziendale, le cauzioni, sono ridotte del 50% e la cauzione provvisoria è pari a **Euro 99,59**.

b) dichiarazione di impegno: dichiarazione di un istituto bancario oppure di una compagnia di assicurazione oppure di un intermediario finanziario iscritto nell'elenco speciale di cui all'art. 107 del decreto legislativo 1° settembre 1993, n. 385, che svolga in via esclusiva o prevalente attività di rilascio di garanzie, a ciò autorizzato dal Ministero del tesoro, del bilancio e della programmazione economica, contenente l'impegno a rilasciare, in caso di aggiudicazione dell'appalto, a richiesta del concorrente, una fidejussione bancaria ovvero una polizza assicurativa fidejussoria, relativa alla cauzione definitiva, in favore della stazione appaltante. Qualora la cauzione provvisoria, di cui al precedente punto IVa), venga costituita con fidejussione bancaria o polizza assicurativa, la dichiarazione in argomento può essere ivi contenuta, come già precisato al precedente punto.



2) BUSTA "B" - OFFERTA ECONOMICA

Busta "B" chiusa e sigillata con ceralacca sul/i lembo/i di chiusura oppure chiusa e sigillata con nastro adesivo sul/i lembo/i di chiusura oppure chiuso e controfirmato sul/i lembo/i di chiusura dal concorrente oppure chiuso e timbrato dal concorrente sul/i lembo/i di chiusura pena l'esclusione dalla procedura, nessuna formalità è prevista sul lembo di costruzione, recante all'esterno la dicitura: "B - Offerta Economica" contenente esclusivamente l'offerta economica in competente bollo.

In calce all'offerta la ditta deve indicare il ribasso offerto, in cifre ed in lettere, l'unico valido ai fini della procedura. Il prezzo complessivo posto a base di gara è di **€39.959,02** (IVA esclusa), non sono ammesse offerte in aumento o alla pari sull'importo posto a base di gara.

L'offerta deve essere redatta secondo il modulo fornito dall'Ente Appaltante.

L'offerta economica deve essere sottoscritta, **pena l'esclusione**, dal legale rappresentante o da suo procuratore.

Eventuali chiarimenti devono essere inoltrati all'ufficio tecnico comunale.

Le operazioni di gara hanno inizio il giorno alle ore presso il Comune di VILLENEUVE Piazza Emile CHANOUX 11018 VILLENEUVE.

Le operazioni di gara possono essere aggiornate ad altra ora o a giorni successivi.

La seduta è pubblica ed i concorrenti possono presenziare mediante un loro legale rappresentante o procuratore all'apertura dei plichi.

La commissione - verificata la presenza di tutti i commissari e la legittimazione degli intervenuti per conto delle ditte concorrenti - procede:

- a) ad accertare la regolarità e l'integrità dei pacchi di offerta pervenuti e ad escludere dalla procedura le offerte pervenute oltre il tempo utile tassativamente richiesto dai documenti di gara;
- b) a verificare la compresenza, all'interno di ognuno dei precitati pacchi, della busta "A" documentazione amministrativa, della busta "B" offerta, ed eventualmente della busta "C" situazioni di controllo;
- c) ad accertare la regolarità della documentazione amministrativa richiesta (eventualmente inserita nella busta/pacco "A");
- d) all'apertura della busta "B" - Offerta economica" e, data lettura dei ribassi offerti, alla determinazione dell'offerta più bassa;
- e) alla verifica delle eventuali buste C) prodotte dai concorrenti ed all'eventuale escludere dalla procedura delle imprese per le quali accerta che le relative offerte sono imputabili ad un unico centro decisionale, sulla base di univoci elementi. La verifica e l'eventuale esclusione sono disposte dopo l'apertura delle buste contenenti l'offerta economica;
- f) a redigere la graduatoria provvisoria.

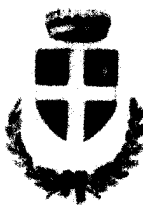

REQUISITI DI ORDINE GENERALE E DICHIARAZIONI A CORREDO DELL'ISTANZA DI PARTECIPAZIONE

I requisiti di ordine generale richiesti ai concorrenti per poter presentare l'offerta sono i seguenti:

- *inesistenza delle cause di esclusione dalla partecipazione alle gare previste dall'art. 80 del D.lgs. n. 50/2016;*

Tutti i requisiti di partecipazione devono essere posseduti dai concorrenti alla scadenza del termine per la presentazione delle offerte.

Il concorrente attesta il possesso dei requisiti mediante dichiarazione sostitutiva resa in conformità alle previsioni del Testo unico delle disposizioni legislative e regolamentari in materia di documentazione amministrativa, di cui al D.P.R. 28 dicembre 2000, n. 445 s.m.i.

Ai sensi dell'art. 83 comma 9 del D.lgs. n. 56/2017, in caso di mancanza, incompletezza e di ogni altra irregolarità essenziale degli elementi e delle dichiarazioni sostitutive, la stazione appaltante assegnerà un termine non superiore a 10 giorni perche' siano rese integrate o regolarizzate le dichiarazioni necessarie. In caso di inutile decorso del termine di regolarizzazione il concorrente è escluso dalla gara.

OFFERTE SOSTITUTIVE O INTEGRATIVE

Scaduto il termine di presentazione delle offerte, non sarà ammessa la presentazione di offerte sostitutive o integrative né il ritiro dell'offerta presentata.

RITIRO OFFERTE

Il ritiro, pena l'esclusione, deve essere effettuato attraverso il recapito, entro il termine e le modalità stabilite nel presente disciplinare, di comunicazione sottoscritta da chi ha titolo a firmare l'offerta relativa alla gara.

La busta di RITIRO DELL'OFFERTA deve riportare il nominativo dell'Impresa mittente e la seguente dicitura "RITIRO DELL'OFFERTA relativa all'appalto dei lavori di "BITUMATURA STRADE COMUNALI"

BUSTA SOSTITUTIVA

L'invio di un'offerta sostitutiva deve avvenire, pena l'esclusione, entro il termine e le modalità stabilite nel presente disciplinare.

La busta sostitutiva deve riportare il nominativo dell'Impresa mittente e la seguente dicitura "BUSTA SOSTITUTIVA relativa all'appalto dei lavori di BITUMATURA STRADE COMUNALI" NON APRIRE". Verificandosi il caso che il piego sostitutivo non fosse chiaramente identificabile come tale a mezzo di esplicita indicazione in tal senso sullo stesso riportata, è ammesso alla gara quello pervenuto (non spedito) per ultimo all'Amministrazione; l'impossibilità di tale accertamento farà sì che sia la sorte a decidere.

In ogni caso vale, sempre se pervenuto in tempo ed indipendentemente dal momento del ricevimento, quello recante l'indicazione suddetta. In relazione a quanto sopra la busta sostitutiva non può quindi più essere ritirata ed annullerà a tutti gli effetti, ai fini della gara, quella sostituita.

BUSTA INTEGRATIVA

L'invio di un'offerta integrativa deve avvenire, pena l'esclusione, entro il termine indicato e le modalità stabilite nel presente disciplinare.



La busta integrativa deve riportare il nominativo dell'Impresa mittente e la seguente dicitura "BUSTA INTEGRATIVA relativa all'appalto dei lavori di BITUMATURA STRADE COMUNALI". - NON APRIRE" oltre ad indicare l'elenco dei documenti in essa contenuti.

*I pieghi, contenenti le buste dell'offerta e della documentazione sostituiti o ritirati dalla gara nei termini, possono essere restituiti solo dopo l'effettuazione della gara, previa acquisizione agli atti, per ogni evenienza, della busta sigillata contenente l'offerta economica.
In ogni caso non è mai ammessa, pena l'esclusione, la presentazione di più di un piego sostitutivo od integrativo.*

In nessun caso viene comunque aperta la busta che risulta sostituita per integrare i certificati o i documenti mancanti in quella sostitutiva, o per sostituire in parte quelli già inviati, ivi compresa la busta contenente l'offerta, cosa possibile solo in presenza di busta con sopra chiaramente indicato che trattasi di busta integrativa o rettificativa di quella in precedenza inviata.

Quando la busta, inviata a mero completamento o rettifica di offerta precedente non fosse identificabile come tale, verrà, a tutti gli effetti e conseguenze, considerata come busta sostitutiva.

Sono da ritenersi nulle le disposizioni contenute nel Capitolato d'Appalto contrarie alle Leggi vigenti alla data della spedizione della lettera di invito, con particolare riferimento al D.Lgs. 56/2017 e s.m.i. e al D.P.R. 207/2010.

L'Ente appaltante, prima della stipulazione del contratto, indipendentemente dalle dichiarazioni in precedenza rese, provvederà d'ufficio agli opportuni relativi riscontri presso gli Enti competenti nei riguardi dell'Impresa migliore offerente e, se lo riterrà opportuno, di altre Imprese partecipanti. L'accertamento dell'esistenza di gravi irregolarità comporta la revoca dell'eventuale aggiudicazione ed in ogni caso la denuncia all'autorità competente.

INFORMAZIONI COMPLEMENTARI:

- le autocertificazioni, le certificazioni, i documenti e l'offerta qualora non espressi in lingua italiana o francese devono essere corredati da traduzione giurata;
- gli importi dichiarati da imprese stabilite in altro stato membro dell'Unione Europea, qualora espressi in altra valuta, devono essere convertiti in Euro;
- si procede all'aggiudicazione anche in presenza di una sola offerta valida sempre che sia ritenuta congrua e conveniente;
- in caso di offerte vincenti eguali l'aggiudicazione avviene a seguito di estrazione a sorte, risulta aggiudicataria la ditta sorteggiata.
- gli eventuali subappalti (non superiori al 30% dell'importo di contratto) sono disciplinati ai sensi delle vigenti leggi, applicando, quindi, in particolare, i disposti dell'art. 105 e 174 del D.lgs. n. 56/2017.
- in caso di fallimento dell'appaltatore o di liquidazione coatta e concordato preventivo dello stesso o di risoluzione del contratto verrà applicato l'art. 110 del Dlgs 56/2017.

COMUNE DI VILLENEUVE
VALLE D'AOSTA



COMMUNE DE VILLENEUVE
VALLEE D'AOSTE

- *La mancata osservanza di uno qualsiasi dei punti della presente lettera d'invito, la mancata sottoscrizione dei documenti di gara e delle dichiarazioni, nonché qualsiasi ritardo nel recapito dei pieghi, che devono pervenire ad esclusivo rischio dell'Impresa, comporteranno anch'essi l'esclusione dalla gara.*

Si precisa che la presa visione degli elaborati e dei luoghi è obbligatoria. Gli elaborati di progetto sono depositati presso l'ufficio tecnico comunale di VILLENEUVE - P.zza E.Chanoux n. 8 11018 VILLENEUVE (AO), potranno essere esaminati previo appuntamento telefonico al numero tel. 0165 95058.

VILLENEUVE II

Il Responsabile del Servizio Tecnico
Germano JUNIN



Ufficio tecnico

BITUMATURE STRADE COMUNALI

CIG ZC2207B40D

**DICHIARAZIONE A CORREDO DELLA DOMANDA E DELL'OFFERTA -
ALLEGATO A) - PARTE PRIMA**

Il sottoscritto nato a
provincia di stato: il
residente nel comune di
provincia di stato: via/piazza
..... n. C.F.
nella qualità di

Autorizzato a rappresentare legalmente l'impresa sottospecificata, consapevole del fatto che, in caso di mendace dichiarazione, verranno applicate nei suoi riguardi, ai sensi dell'art. 76 del decreto del Presidente della Repubblica 28 dicembre 2000, n. 445, le sanzioni previste dal codice penale (artt. 482, 489, 495 e 496) e dalle leggi speciali in materia di falsità degli atti, oltre alle conseguenze amministrative previste per le procedure relative agli appalti pubblici,

CHIEDE

di partecipare alla procedura negoziata (lavori in economia), per l'affidamento dell'appalto dei lavori di cui all'oggetto;

A TAL FINE DICHIARA

ai sensi degli artt. 30 e 31 della Legge Regionale 6 agosto 2007, n. 19 e degli artt. 46 e 47 del decreto del Presidente della Repubblica 28 dicembre 2000, n. 445:

- 1) che l'impresa è così identificata e possiede:
 - a) denominazione:
 - b) recapito: comune di C.A.P. provincia di
stato: via/piazza n.
telefono n. fax n. e-mail
 - c) iscrizione nel Registro delle Imprese della Camera di Commercio di
..... per l'attività corrispondente ai lavori da eseguire,
cioè
- numero di iscrizione:
- data di iscrizione:

d) il possesso dell'attestazione di qualificazione prevista dai titoli I e III del regolamento per la qualificazione delle imprese di costruzione approvato con decreto del Presidente della Repubblica 25 gennaio 2000, n. 34, tale da consentire la partecipazione alla gara per l'affidamento dei lavori in oggetto, di cui fornisce, di seguito, i seguenti dati identificativi **(annullare, barrando, il presente punto se non si rientra nella fattispecie)**:

- identità della SOA (società organismo di attestazione) che ha rilasciato l'attestazione di qualificazione:
.....
numero dell'attestazione di qualificazione:
- data di rilascio dell'attestazione di qualificazione:
- data di scadenza dell'attestazione di qualificazione:
- categorie di qualificazione e relative classifiche d'importo:
-
-
-

m) che dall'attestazione di qualificazione risulta, inoltre, il possesso del sistema di qualità aziendale UNI EN ISO 9000 (certificazione di cui all'art. 2, comma 1, lett. q) del decreto del Presidente della Repubblica 25 gennaio 2000, n. 34); **(annullare, barrando, il presente punto se non si rientra nella fattispecie)**

e) il possesso della certificazione di sistema di qualità conforme alle norme europee della serie UNI EN ISO 9000, o della dichiarazione della presenza di elementi significativi e tra loro correlati di tale sistema, rilasciata da organismi accreditati ai sensi delle norme europee della serie UNI CEI EN ISO/IEC 17000 UNI CEI ISO 9000, onde usufruire della riduzione delle cauzioni provvisoria e definitiva del 50% ai sensi dell'art. 93, del decreto legislativo 50/2016, di cui fornisce, di seguito i seguenti dati identificativi **(annullare, barrando, il presente punto se non si rientra nella fattispecie)**:

- identità dell'organismo accreditato che ha rilasciato la certificazione o la dichiarazione:
.....
.....
- numero della certificazione o della dichiarazione:
- data di rilascio della certificazione o della dichiarazione:
- data di scadenza della certificazione o della dichiarazione:

f) persone che hanno la rappresentanza legale dell'impresa: (per le imprese individuali fornire i dati richiesti del titolare ribadendone la qualifica; per le società in nome collettivo e le società in accomandita semplice fornire i dati richiesti di tutti i soci ribadendone la qualifica; per gli altri tipi di società e per i consorzi fornire i dati richiesti di tutti gli amministratori muniti di potere di rappresentanza precisandone la qualifica; in caso di procuratori con potere di legale rappresentanza dell'impresa indicare gli estremi della procura)

- sig. nato il
- a residente in (.....)
- via/piazza n. C.F.
- in qualità di in carica dal al

- sig. nato il
- a residente in (.....)
- via/piazza n. C.F.
- in qualità di in carica dal al
- sig. nato il
- a residente in (.....)
- via/piazza n. C.F.
- in qualità di in carica dal al
- sig. nato il
- a residente in (.....)
- via/piazza n. C.F.
- in qualità di in carica dal al

g) persone, **che hanno avuto la rappresentanza legale** dell'impresa, che sono **cessate dalla carica nell'anno antecedente** la data di pubblicazione del bando di gara/lettera di invito per l'affidamento dell'appalto in oggetto: (per le imprese individuali fornire i dati richiesti del titolare ribadendone la qualifica; per le società in nome collettivo e le società in accomandita semplice fornire i dati richiesti di tutti i soci ribadendone la qualifica; per gli altri tipi di società e per i consorzi fornire i dati richiesti di tutti gli amministratori muniti di potere di rappresentanza precisandone la qualifica; in caso di procuratori con potere di legale rappresentanza dell'impresa indicare gli estremi della procura)

- sig. nato il
- a residente in (.....)
- via/piazza n. C.F.
- in qualità di in carica dal al
- motivo dimissioni
- sig. nato il
- a residente in (.....)
- via/piazza n. C.F.
- in qualità di in carica dal al
- motivo dimissioni

h) Che il/i direttore/i tecnico/i che è/sono **cessato/i dalla carica nell'anno** antecedente la data di pubblicazione del bando di gara per l'affidamento della fornitura in oggetto:

- sig. nato il
- a residente in (.....)
- via/piazza n. C.F.
- in qualità di in carica dal al
- motivo dimissioni
- sig. nato il

a residente in (.....)
via/piazza n. C.F.
in qualità di in carica dal al
motivo dimissioni

▪ sig. nato il
a residente in (.....)
via/piazza n. C.F.
in qualità di in carica dal al
motivo dimissioni

- 2) che l'iscrizione dell'impresa alla Camera di Commercio Industria Agricoltura e Artigianato risulta attualmente vigente.
- 3) che sono / non sono (**annullare, barrando, la situazione che non ricorre**) intervenute variazioni, a partire dalla data di ultimo aggiornamento dell'iscrizione dell'impresa alla Camera di Commercio Industria Agricoltura e Artigianato, relativamente ai legali rappresentanti, ai direttori tecnici ed alle attività esercitate (**in caso di variazioni indicare i nuovi dati**);
.....
.....
- 4) che l'impresa non si trova in stato di fallimento, di liquidazione coatta, di concordato preventivo e che non è in corso, nei suoi confronti, alcun procedimento per la dichiarazione di una di tali situazioni.
- 5) che non è pendente, a proprio carico, alcun procedimento per l'applicazione di una delle misure di prevenzione di cui all'art. 3 della legge 27 dicembre 1956, n. 1423 "Misure di prevenzione nei confronti delle persone pericolose per la sicurezza e per la pubblica moralità" 14) o di una causa ostativa prevista dall'art. 10 della legge 31 maggio 1965, n. 575 "Disposizioni contro la mafia" e successive modificazioni.
- 6) di essere a piena e diretta conoscenza che non è pendente, a carico dei legali rappresentanti, dei direttori tecnici e comunque dei soggetti per i quali operano i divieti di cui all'art. 48, del decreto legislativo 50/2016, alcun procedimento per l'applicazione di una delle misure di prevenzione di cui all'art. 3 della legge 27 dicembre 1956, n. 1423 "Misure di prevenzione nei confronti delle persone pericolose per la sicurezza e per la pubblica moralità" o di una causa ostativa prevista dall'art. 10 della legge 31 maggio 1965, n. 575 "Disposizioni contro la mafia" e successive modificazioni e di aver acquisito tali notizie nel rispetto della riservatezza di detti soggetti e con il loro pieno consenso (**annullare, barrando, il presente punto se tali elementi non sono di piena e diretta conoscenza: in tal caso va prodotta la parte seconda del presente modulo**).
- 7) che non è stata pronunciata nei confronti del sottoscritto sentenza di condanna passata in giudicato, o emesso decreto penale di condanna divenuto irrevocabile, oppure sentenza di applicazione della pena su richiesta, ai sensi dell'articolo 444 del codice di procedura penale, per reati gravi in danno dello Stato o della Comunità che incidono sulla moralità professionale; è comunque causa di esclusione la condanna, con sentenza passata in giudicato, per uno o più reati di partecipazione a un'organizzazione criminale, corruzione, frode, riciclaggio, quali definiti dagli atti comunitari citati all'articolo 45, paragrafo 1, direttiva Ce 2004/18.
- 8) di essere a piena e diretta conoscenza che nei confronti di nessuno dei direttori tecnici e dei legali rappresentanti e comunque dei soggetti per i quali operano i divieti di cui all'art. 48, del decreto legislativo 50/2016, in carica o cessati dalla carica nel triennio antecedente la data di pubblicazione del bando di gara/lettera di invito per l'affidamento dei lavori in oggetto, non è stata pronunciata nei confronti del sottoscritto sentenza di condanna passata in giudicato, o emesso decreto penale di condanna divenuto irrevocabile, oppure sentenza di applicazione della pena su richiesta, ai sensi dell'articolo 444 del codice di procedura penale, per reati gravi in danno dello Stato o della Comunità che incidono sulla moralità professionale; è comunque causa di esclusione la condanna, con sentenza passata in giudicato, per uno o più reati di partecipazione a un'organizzazione criminale, corruzione, frode, riciclaggio, quali definiti dagli atti comunitari citati all'articolo 45, paragrafo 1, direttiva Ce 2004/18 (**annullare, barrando, il presente punto se tali elementi non sono di piena e diretta conoscenza: in tal caso va prodotta la parte terza del presente modulo**).
- 9) che l'impresa non ha violato il divieto di intestazione fiduciaria posto all'art. 17 della legge 19 marzo 1990, n. 55 "Nuove disposizioni per la prevenzione della delinquenza di tipo mafioso e di altre gravi forme di manifestazione di pericolosità sociale".

relazione all'aver compiuto atti e comportamenti discriminatori di cui all'art. 41 della legge 6 marzo 1998, n. 40 "Disciplina dell'immigrazione e norme sulla condizione dello straniero".

22) che l'impresa non ricade nelle situazioni costituenti le cause di esclusione di cui all'art. 1-bis, "Emersione progressiva", comma 14, della legge 18 ottobre 2001, n. 383 "Primi interventi per il rilancio dell'economia".

23) di non avere subito sentenze, ancorché non definitive, relative a reati che precludono la partecipazione alle gare di appalto;

24) che l'impresa non versa in una delle altre cause di esclusione previste da discipline di settore.

25) che l'impresa e che non versa in stato di sospensione dell'attività commerciale.

26) che l'impresa si trova in situazione di controllo diretto o come controllante o come controllato, ai sensi e per gli effetti di cui all'art. 2359 del Codice civile, ovvero presenta identità tra i seguenti incarichi:

- titolare di ditta individuale;
- socio di società in nome collettivo;
- socio accomandatario di società in accomandita semplice;
- membro di organi di amministrazione di società per azioni, società a responsabilità limitata, di cooperative e loro consorzi, di consorzi di imprese;
- soggetti investiti del potere di rappresentanza dell'impresa per la partecipazione ad appalti pubblici;
- direttori tecnici;

con le seguenti imprese (indicare denominazione, ragione sociale e sede legale):

.....

.....

.....

..... (annullare, barrando, il presente punto se non si rientra nella fattispecie).

27) che l'impresa non partecipa alla presente procedura contestualmente come ditta singola e come associazione temporanea di imprese o consorzio ordinario di concorrenti (Art. 43 e 48 del D.Lgs 50/2016); ovvero in più di una associazione temporanea di imprese o consorzio ordinario di concorrenti (annullare, barrando, il presente punto se non si rientra nella fattispecie).

28) che il consorzio (Art. 47 del D.Lgs 50/2016) fra società cooperative di produzione e lavoro costituito a norma della legge 25 giugno 1909, n. 422 o consorzio tra imprese artigiane di cui alla legge 8 agosto 1985, n. 443, partecipa alla presente gara per i seguenti consorziati (indicare denominazione, indirizzo della sede legale, codice fiscale e partita I.V.A.):

.....

.....

.....

.....

..... e questi non partecipano, in qualsiasi altra forma, alla presente gara (annullare, barrando, il presente punto se non si rientra nella fattispecie).

29) che l'offerta è formulata esclusivamente per proprio conto, senza alcuna forma di collegamento (di diritto o di fatto) con altre imprese partecipanti alla procedura di gara.

30) che l'impresa mantiene regolari posizioni previdenziali ed assicurative, anche dal punto di vista del pagamento dei relativi contributi e di quelli previsti a favore dei lavoratori dai contratti collettivi nazionali e territoriali di lavoro, alla data di sottoscrizione del presente modulo, presso:

▪ la sede I.N.P.S. di matricola n.

▪ la sede I.N.A.I.L. di codice ditta n.

▪ la/e cassa/e edile/i di matricola n.

31) di applicare a favore dei lavoratori dipendenti il seguente C.C.N.L./C.C.R.L.: (barrare obbligatoriamente una

casella)

- edile industria;
 - edile P.M.I.;
 - edile cooperazione;
 - edile artigianato;
 - altro non edile – specificare:
- 32) di avere in termini di numero di addetti la seguente dimensione aziendale: **(barrare il quadratino di interesse)**
- da 0 a 5,
 - da 6 a 15;
 - da 16 a 50;
 - da 51 a 100;
 - oltre 100.
- 33) che l'impresa ha adempiuto a tutti gli obblighi in materia di sicurezza di cui art. 90, comma 9 del D.Lgs 08/04/2008, n° 81 e relativi allegati, in particolare l'XVII, ossia:
- che è stato redatto il documento di valutazione dei rischi (art. 17, comma 1, lett. a) del D.Lgs 81/2008;
 - che tutte le proprie macchine, attrezzature ed opere provvisorie sono conformi alle disposizioni del D.Lgs 81/2008;
 - che sono stati forniti i dovuti dispositivi di protezione individuale ai proprio lavoratori ai sensi del D.Lgs 81/2008;
 - che è stato nominato il responsabile del servizio di prevenzione e protezione, ovvero
 - che sono stati nominati gli incaricati dell'attuazione delle misure di prevenzione incendi e lotta antincendio i sig.ri
 - che sono stati nominati gli incaricati dell'attuazione delle misure di primo soccorso e gestione dell'emergenza i sig.ri
 - che è stato nominato il medico competente, ovvero il dott.;
 - che il rappresentante dei lavoratori per la sicurezza è il sig.;
 - che le suddette figure e i lavoratori hanno ricevuto adeguata formazione come previsto dal D.Lgs 81/2008;
 - che tutti i lavoratori risultanti dal libro matricola sono provvisti di idoneità sanitaria come previsto dal D.Lgs 81/2008;
 - che l'impresa dichiarante non è oggetto di provvedimenti di sospensione o interdittivi di cui all'art. 14 del D.Lgs 81/2008.
- 34) che l'impresa ha accertato l'esistenza e la reperibilità sul mercato dei materiali e della mano d'opera da impiegare nei lavori, in relazione ai tempi previsti per l'esecuzione degli stessi.
- 35) che l'impresa applica a favore dei lavoratori dipendenti e se di Cooperative anche verso i soci, condizioni normative e retributive non inferiori a quelle risultanti dai contratti di lavoro e dagli accordi locali integrativi degli stessi, applicabili alla data dell'offerta alla categoria e nella località in cui si svolge la fornitura - se più favorevoli nei confronti dei suddetti soggetti rispetto a quelle dei contratti di lavoro e degli accordi del luogo in cui ha sede l'impresa - e rispetta le norme e procedure previste dal decreto legislativo 50/2016.
- 36) che l'impresa accetta, senza condizione o riserva alcuna, che gli oneri compresi il corrispettivo ed il tributo speciale per il conferimento in discarica dei rifiuti speciali inerti, saranno, se effettuati e dimostrati, liquidati secondo la voce di elenco prezzi corrispondente.
- 37) che l'impresa si è recata sul posto dove debba eseguirsi i lavori.
- 38) che l'impresa ha preso esatta cognizione della natura dell'appalto e di tutte le circostanze generali e particolari che possono influire sulla sua esecuzione.
- 39) che l'impresa ha nel complesso preso conoscenza di tutte le circostanze generali, particolari e locali, nessuna esclusa ed eccettuata, che possono avere influito o influire sia sulla esecuzione della fornitura, sia sulla determinazione della propria offerta e di giudicare, pertanto, remunerativa l'offerta economica presentata.

- 40) che l'impresa ha tenuto conto, nel formulare la propria offerta, di eventuali maggiorazioni per lievitazione dei prezzi che dovessero intervenire durante l'esecuzione dei lavori, rinunciando fin d'ora a qualsiasi azione o eccezione in merito.
- 41) che l'impresa ha preso conoscenza e ha tenuto conto nella formulazione dell'offerta delle condizioni contrattuali e degli oneri compresi quelli eventuali relativi alla raccolta, trasporto e smaltimento dei rifiuti e/o residui di lavorazione, nonché degli obblighi e degli oneri relativi alle disposizioni in materia di sicurezza, di assicurazione, di condizioni di lavoro e di previdenza e assistenza in vigore nel luogo dove sarà eseguita la fornitura.
- 42) che l'impresa accetta la eventuale consegna dei lavori, sotto riserva di legge, anche nelle more della stipula del contratto d'appalto.
- 43) che l'impresa accetta, senza condizione o riserva alcuna, tutte le norme, disposizioni e clausole contenute nel bando di gara/lettera di invito, nel capitolato speciale d'appalto, nei grafici, relazioni ed elaborati di progetto.
- 44) di essere pienamente consapevole:
- delle responsabilità penali, amministrative e civili verso dichiarazioni false o incomplete;
 - del fatto che il successivo accertamento della non veridicità delle dichiarazioni rese in sede di offerta e della non sussistenza nei riguardi dell'impresa di cause ostative di cui alla legge antimafia, comporterà la revoca affidamento della fornitura disposta a favore dell'impresa che rappresenta;
 - che l'eventuale accertamento di grave mendicizia delle dichiarazioni circa i requisiti soggettivi dell'impresa, in particolare per quanto concerne l'insussistenza di cause di esclusione previste dalle leggi vigenti, comporterà altresì l'automatica denuncia alle autorità competenti;
 - che l'amministrazione si riserva la facoltà di effettuare controlli a campione sulle dichiarazioni prodotte, acquisendo la relativa documentazione, anche in ipotesi ulteriori rispetto a quelle strettamente previste dalla legge.
 - che ai sensi del decreto legislativo 30 giugno 2003, n. 196, la presente dichiarazione equivale a consenso al trattamento, alla comunicazione ed alla diffusione dei dati relativi, effettuati dall'amministrazione in adempimento delle proprie funzioni istituzionali di informazione previste dalle vigenti norme in materia di pubbliche forniture.

..... li,

IL LEGALE RAPPRESENTANTE

(sottoscrizione in originale)

.....

Alla presente dichiarazione, deve essere allegata **PENA ESCLUSIONE LA FOTOCOPIA DI UN DOCUMENTO DI IDENTITÀ PERSONALE**, valido oppure validato, ai sensi dell'art. 45, comma 3, del D.P.R. n. 445/2000, tra quelli indicati all'art. 35 del medesimo decreto (carta di identità; passaporto; patente di guida; patente nautica; libretto di pensione; patentino di abilitazione alla conduzione di impianti termici; porto d'armi; tessere di riconoscimento, purché munite di fotografia e di timbro o di altra segnatura equivalente, rilasciate da un'amministrazione dello Stato).

Indicazioni per la compilazione

La presente dichiarazione deve:

- essere presentata e sottoscritta in ogni foglio dal titolare o legale rappresentante, in caso di concorrente singolo;



Ufficio tecnico

**DICHIARAZIONE A CORREDO DELLA DOMANDA E DELL'OFFERTA -
ALLEGATO A) - PARTE SECONDA**

(da prodursi solo nel caso di mancata sottoscrizione del punto 6) della parte prima del presente modulo)

Ciascuno per proprio conto ed esclusivamente con riferimento alla propria condizione, noi sottoscritti

DICHIARIAMO

ai sensi dell'art. 30 della legge regionale 6 agosto 2007, n. 19 e dell'art. 46 del decreto del Presidente della Repubblica 28 dicembre 2000, n. 445:

che non è pendente a nostro carico alcun procedimento per l'applicazione di una delle misure di prevenzione di cui all'art. 3 della legge 27 dicembre 1956, n. 1423 "Misure di prevenzione nei confronti delle persone pericolose per la sicurezza e per la pubblica moralità" 14) o di una causa ostativa prevista dall'art. 10 della legge 31 maggio 1965, n. 575 "Disposizioni contro la mafia" e successive modificazioni.

..... li,

DICHIARANTI

FIRME

(in originale)

Sig.

in qualità di:

Sig.

in qualità di:

Le dichiarazioni contenute nella seconda parte del modulo devono essere prodotte da:

- **per le imprese individuali:** dal titolare (cfr. dichiarazione già resa sulla base della parte prima del presente modulo) e dal direttore o dai direttori tecnici (se diverso o diversi dal titolare) in carica alla data di pubblicazione del bando di gara per l'affidamento dell'appalto dei lavori in oggetto;
- **per le società in nome collettivo e per le società in accomandita semplice:** dal direttore tecnico e da tutti i componenti della società in carica alla data di pubblicazione del bando di gara per l'affidamento dell'appalto dei lavori in oggetto;
- **per altri tipi di società e consorzi:** dal direttore tecnico e da tutti gli amministratori muniti di potere di rappresentanza in carica alla data di pubblicazione del bando di gara per l'affidamento dell'appalto dei lavori in oggetto.

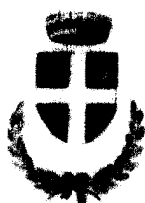

Ufficio tecnico

**DICHIARAZIONE A CORREDO DELLA DOMANDA E DELL'OFFERTA -
ALLEGATO A) - PARTE TERZA**

(da prodursi solo nel caso di mancata sottoscrizione del **punto 8) della parte prima** del presente modulo)

Ciascuno per proprio conto ed esclusivamente con riferimento alla propria condizione, noi sottoscritti

DICHIARIAMO

ai sensi dell'art. 30 della legge regionale 6 agosto 2007, n. 19 e dell'art. 46 del decreto del Presidente della Repubblica 28 dicembre 2000, n. 445:

che non è stata pronunciata nei confronti del sottoscritto sentenza di condanna passata in giudicato, o emesso decreto penale di condanna divenuto irrevocabile, oppure sentenza di applicazione della pena su richiesta, ai sensi dell'articolo 444 del codice di procedura penale, per reati gravi in danno dello Stato o della Comunità che incidono sulla moralità professionale; è comunque causa di esclusione la condanna, con sentenza passata in giudicato, per uno o più reati di partecipazione a un'organizzazione criminale, corruzione, frode, riciclaggio, quali definiti dagli atti comunitari citati all'articolo 45, paragrafo 1, direttiva Ce 2004/18.

..... li,

DICHIARANTI

FIRME

(in originale)

Sig.
in qualità di:

.....

Sig.
in qualità di:

.....

Sig.
in qualità di:

.....

Le dichiarazioni contenute nella seconda parte del modulo devono essere prodotte da:

- per le imprese individuali: dal titolare (cfr. dichiarazione già resa sulla base della parte prima del presente modulo) e dal direttore o dai direttori tecnici (se diverso o diversi dal titolare) in carica alla data di pubblicazione del bando di gara per l'affidamento dell'appalto dei lavori in oggetto;
- per le società in nome collettivo e per le società in accomandita semplice: dal direttore tecnico e da tutti i componenti della società in carica alla data di pubblicazione del bando di gara per l'affidamento dell'appalto dei lavori in oggetto;

- **per altri tipi di società e consorzi:** dal direttore tecnico e da tutti gli amministratori muniti di potere di rappresentanza in carica alla data di pubblicazione del bando di gara per l'affidamento dell'appalto dei lavori in oggetto.

Non occorre procedere ad alcuna forma di autenticazione della sottoscrizione.

Se i dati sono in piena e diretta conoscenza del legale rappresentante, basta la produzione della parte prima del presente modulo, con la relativa dichiarazione, altrimenti è indispensabile la sottoscrizione della parte seconda a cura di ciascuno dei dichiaranti.

COMUNE DI VILLENEUVE
UFFICIO TECNICO



BITUMATURA STRADE COMUNALI

CIG ZC2207B40D

OFFERTA ECONOMICA

Il sottoscritto nato a il
....., residente in in relazione alla partecipazione
alla gara per l'appalto dei lavori in oggetto, in qualità di
..... della ditta
....., con sede in
.....

DICHIARA

di offrire per il lavoro in oggetto, per nome e per conto

dell'Impresa

.....
.....

Un ribasso unico percentuale pari a %

Lettere (.....)

➤ di stabilire, ai sensi dell'art.95 c.10 DLGS 50-2016, che i propri costi aziendali concernenti l'adempimento delle disposizioni in materia di salute e sicurezza sui luoghi di lavoro ammontano a € (IVA esclusa).

....., li

Firma Impresa

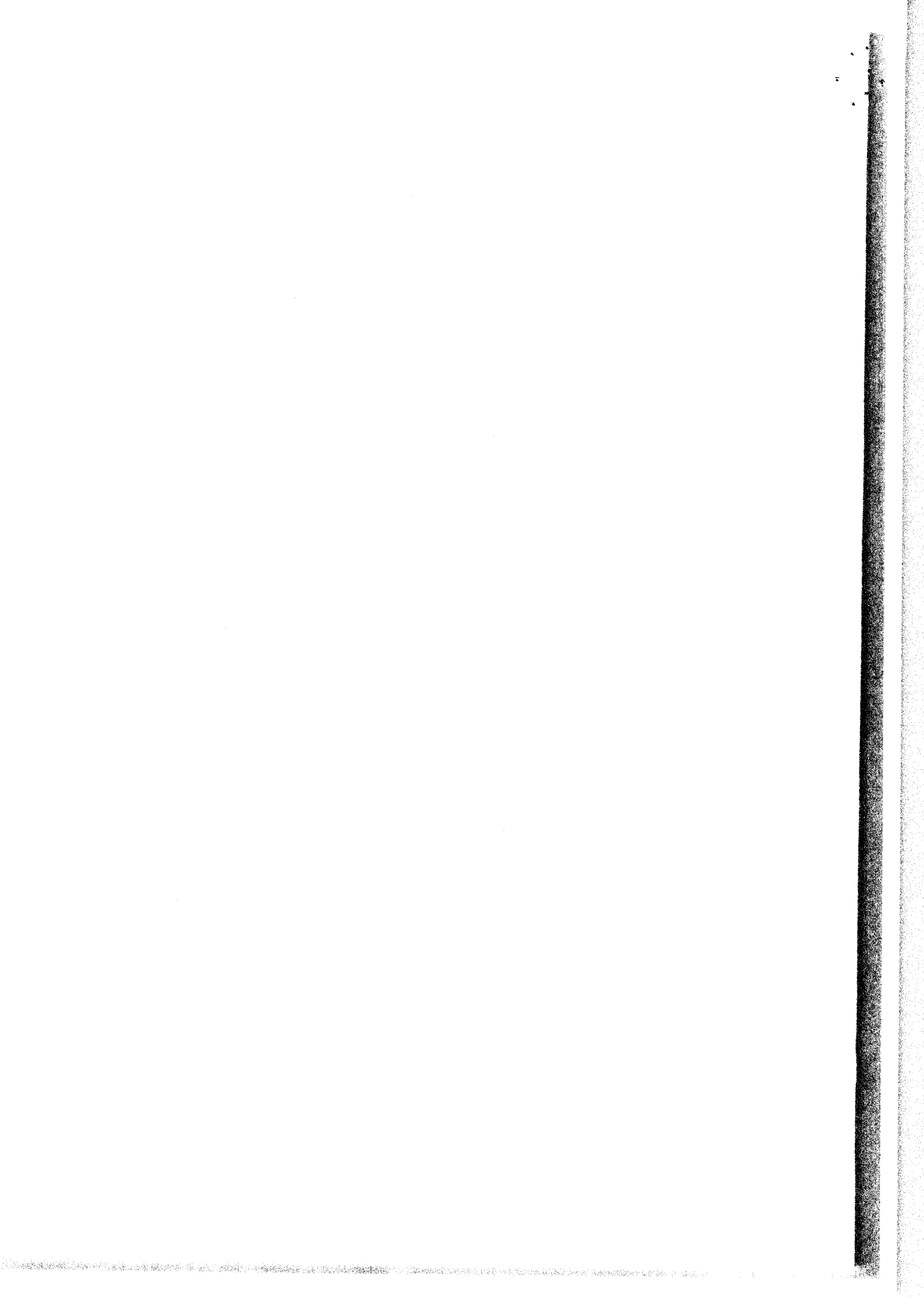

COMUNE DI VILLENEUVE

UFFICIO TECNICO

BITUMATURA STRADE COMUNALI

CIG ZC2207B40D

ATTESTAZIONE DI PRESA VISIONE

Il sottoscritto , nato a
provincia di il residente nel comune di
.....provincia di via/piazza
..... n. C.F.
in relazione alla partecipazione alla gara per l'appalto di lavori in oggetto, in qualità di
..... dichiara di essere autorizzato
a prendere visione dei documenti di gara ed effettuare il sopralluogo per l'Impresa
..... con sede in
..... ed in nome e per conto dell'impresa suddetta
dichiara di avere preso **visione degli elaborati relativi ai lavori in oggetto**, depositati presso l'Ufficio
Tecnico Comunale.

Villeneuve, li

In fede

Si attesta che il Signor
identificato a mezzo del documento
n° in data rilasciato da
ha preso visione in data odierna degli elaborati relativi ai lavori in oggetto, depositati presso l'Ufficio Tecnico
Comunale.

Villeneuve, li

L'incaricato



Ufficio Tecnico

ELENCO DITTE

OGGETTO: BITUMATURE STRADE COMUNALI 2017 - CIG ZC2207B40D

1	MICRON di PAGANI LERO Rosanna S.A.S. P. IVA: 01048680076	Località La Grenade, 9 11010 SARRE	<u>imprese.arff@pec.it</u>
2	TOUR RONDE S.R.L. P.IVA: 00593080070	Località Prati 11023 CHAMBAVE	<u>00593080070.aosta@pec.ance.it</u>
3	COSTRUZIONI STRADALI B.G.F. S.R.L. P.IVA: 01081760074	Frazione Mure, 27 11020 ISSOGNE	<u>pecbgf@pec.gruppobgf.it</u>
4	I.V.I.E.S. S.P.A. P.IVA: 01172450072	Località Cretaz Boson, 13 11024 PONTEY	<u>ivies-spa@legalmail.it</u>
5	VERDI ALPI S.R.L. P.IVA: 00123310070	Via Circonvallazione, 113 11029 VERRES	<u>verdiarpisrl@pec.it</u>
6	L.E.V.I.T. SRL P.IVA 01081200071	Frazione Rochefort 10 11010 ARVIER	<u>levit@open.legalmail.it</u>
7	ANELLI Luca P.IVA 00623680071	Località' SORRELEY 110 11020 ST-CHRISTOPHE	<u>anelli.luca@pec.it</u>
8	NICOLET Lelio P.IVA 00603540071	Frazione QUIGNONAT 7 11020 MONTJOVET	<u>impresa_nicolet_lelio@pec.it</u>
9	IMPRESA MOCHETTAZ SRL P. IVA 00493860076	Frazione Signayes 117 11100 AOSTA	<u>mochettazsrl@postecert.it</u>
10	HERESAZ AURELIO SNC P.IVA 01000580074	Via Duca D'AOSTA 62 11029 VERRES	<u>heresaz@pec.heresaz.it</u>

Il Responsabile del servizio tecnico
(Germano JUNIN)

.....